



ESTADO DE SANTA CATARINA
MUNICÍPIO DE SANGÃO/SC
PROCESSO LICITATÓRIO Nº 093/2022
MODALIDADE DE PREGÃO PRESENCIAL Nº 039/2022

O **MUNICÍPIO DE SANGÃO/SC**, pessoa jurídica de direito público interno, com sede administrativa na Rodovia SC 443, Km 02, CEP 88717-000, Sangão-SC, inscrito no CNPJ/MF sob o Nº 95.780.458/0001-17, torna público, para conhecimento dos interessados que se encontra aberto o **PROCESSO LICITATÓRIO Nº 093/2022** na modalidade **PREGÃO PRESENCIAL PARA REGISTRO DE PREÇOS nº 039/2022**, do tipo **MENOR PREÇO GLOBAL**, cujo objeto está abaixo definido, o qual observará os preceitos de direito público e, em especial, as disposições da Lei Federal nº 10.520, de 17 de julho de 2002, publicada no DOU de 18 de julho de 2002, Lei Complementar Federal nº 123, de 14 de dezembro de 2006 e alterações posteriores, regulamentada em âmbito municipal pelo do Decreto Municipal nº 063, de 30 de maio de 2022, do Decreto Municipal nº 042, de 28 de junho de 2017, Decreto Municipal nº 089, de 03 de agosto de 2021 e subsidiariamente a Lei Federal nº 8.666, de 21 de junho de 1993 e suas respectivas alterações posteriores, assim como as demais legislações pertinentes e as cláusulas, especificações e recomendações estabelecidas neste Edital e seus Anexos.

1. DO OBJETO

1.1. O presente pregão tem por objetivo registrar preços com a finalidade de selecionar a proposta mais vantajosa p/ futura e eventual Contratação de empresa para disponibilização de plataforma tecnológica, baseada em aplicativo web, incluindo fornecimento de recursos tecnológicos de segurança, equipamentos de monitoramento de imagens (em regime de comodato), plataforma de comunicação digital e rede social privada, conforme detalhamento do objeto, detalhamento dos serviços, quantitativos e demais especificações constantes no edital e seus anexos, valores unitários máximos, especificações e prazos, constantes no Anexo I - Termo de Referência e demais anexos.

1.1.1. A licitação será dividida em um único lote, conforme tabela constante do Termo de Referência.

2. DA SESSÃO DE ABERTURA DOS ENVELOPES

2.1. A abertura da presente licitação dar-se-á em sessão pública, dirigida por um Pregoeiro, a ser realizada conforme indicado abaixo, de acordo com a legislação mencionada no preâmbulo deste Edital.

DATA DA ABERTURA: 28/07/2022.

HORA: 09h00min

LOCAL: Na sede do Centro Administrativo Municipal, sito a Rodovia SC 443, Km 02, CEP 88717-000, Sangão-SC

2.2. Os envelopes contendo “Proposta de Preços”, “Documentos de habilitação” e “Declarações” se for o caso, deverão ser protocolados até as 08h30min do dia 28/07/2022, na Sala de Licitações da Prefeitura do Município de SANGÃO/SC, sob pena de preclusão ao direito de participar no presente certame.

2.3. A sessão de pregão poderá ser suspensa, caso o Pregoeiro constate tal necessidade, sendo os participantes credenciados, comunicados da data e horário da reabertura da sessão.

2.4. Ocorrendo decretação de feriado ou outro fato superveniente, de caráter público, que impeça a realização deste evento na data acima marcada, a licitação ficara automaticamente prorrogada para o primeiro dia útil subsequente no mesmo local e horário supramencionado, independentemente de nova comunicação.

3. DAS CONDIÇÕES DE PARTICIPAÇÃO

3.1. Poderão participar deste Pregão os interessados cujo ramo de atividade seja compatível com o objeto desta licitação, conforme disposto nos respectivos atos constitutivos e, que atenderem as condições de participação e demais exigências constantes neste Edital e seus Anexos.

3.2. O presente edital concede tratamento diferenciado e favorecido as microempresas e empresas de pequeno porte ou equiparadas, aplicando-se os dispositivos legais previstos na sessão I do capítulo V (acesso aos mercados) da Lei Complementar Federal nº 123/2006 e alterações posteriores.

3.2.1. Aplica-se a este Edital o disposto no art. 48, § 3º da Lei Complementar Federal nº 123/06 e alterações posteriores, regulamentado art. 8, inc. II alínea “a” do Decreto Municipal nº 063/2022, sendo, portanto, concedido à prioridade de contratação para as microempresas e empresas de pequeno porte ou



equiparadas, sediadas em âmbito **LOCAL ou REGIONAL**, até o limite de 10% (dez por cento) do melhor preço válido.

- 3.2.2.** Justifica-se a adoção da prioridade de contratação para microempresas e empresas de pequeno porte ou equiparadas, sediadas em âmbito local ou regional nos termos do fixado no Decreto Municipal nº 063/2022, a implementação da política pública de promoção ao desenvolvimento econômico no âmbito local e regional, visando:
- 3.2.2.1.** Promover o desenvolvimento econômico e social no âmbito local e regional;
 - 3.2.2.2.** Ampliar a eficiência das políticas públicas;
 - 3.2.2.3.** O incentivo à inovação tecnológica; e
 - 3.2.2.4.** O fomento do desenvolvimento local, através do apoio aos arranjos produtivos locais.
- 3.2.3.** Para efeitos deste Edital de Pregão Presencial, na questão da regionalidade será aplicado os critérios sequenciais, a seguir dispostos:
- 3.2.3.1.** Âmbito local - limites geográficos do Município de Sangão/SC;
 - 3.2.3.2.** Âmbito regional – Região Geográfica Intermediária de Criciúma, nos limites geográficos da Associação de Municípios da Região de Laguna – AMUREL, Associação dos Municípios do Extremo Sul – AMESC e Associação dos Municípios da Região Carbonífera – AMREC;
- 3.3.** Não se aplica o disposto no **item 3.2** e subitens, quando:
- 3.3.1.** Não houver o mínimo 3 (três) fornecedores competitivos enquadrados como microempresas ou empresas de pequeno porte sediadas local ou regionalmente identificadas no momento da construção do quadro referencial de preços e capazes de cumprir as exigências estabelecidas no instrumento convocatório;
 - 3.3.2.** O tratamento diferenciado e simplificado para as microempresas e as empresas de pequeno porte não for vantajoso para a Administração Pública ou representar prejuízo ao conjunto ou ao complexo do objeto a ser contratado, ou onerar a proposta acima do valor de mercado, justificadamente;
 - 3.3.2.1.** Para o disposto no **item 3.3.2**, considera-se não vantajosa a contratação quando:
 - 3.3.2.2.** Resultar em preço superior ao valor estabelecido como referência; ou
 - 3.3.2.3.** A natureza do bem, serviço ou obra for incompatível com a aplicação dos benefícios.
 - 3.3.3.** O tratamento diferenciado e simplificado não for capaz de alcançar, justificadamente, pelo menos um dos objetivos nos subitens do **item 3.2.2**.
- 3.4.** Apresentar os documentos de habilitação e da proposta, em envelopes distintos que passamos a chamar de **ENVELOPE Nº 01**, ou envelope da **“PROPOSTA DE PREÇOS”** e o **ENVELOPE Nº 02**, ou envelope da **“DOCUMENTAÇÃO DE HABILITAÇÃO”**, no local, data e horário indicados neste Edital.
- 3.5.** Para fins de obtenção dos benefícios dispensados pela Lei Complementar Federal nº 123/06 e alterações posteriores, **as microempresas, empresas de pequeno porte ou equiparadas**, deverão apresentar no ato do credenciamento ou no envelope de nº 03 **“DECLARAÇÃO(ÕES)”**, caso não se faça representar na sessão pública, **Certidão Simplificada da Junta Comercial** ou comprovação do enquadramento emitida pela Secretaria da Receita Federal, juntamente com declaração de que se enquadram nesta categoria jurídica empresarial, e que não se enquadram nas exceções do § 4º, do art. 3º, da Lei Complementar Federal nº 123/06 e alterações posteriores (**Anexo III**).
- 3.5.1.** O enquadramento como microempresa - ME ou empresa de pequeno porte - EPP dar-se-á nas condições do Estatuto Nacional da Microempresa e Empresa de Pequeno Porte, instituído pela Lei Complementar Federal nº 123/06 e alterações posteriores.
 - 3.5.1.1.** A sociedade cooperativa com receita bruta igual ou inferior a R\$ 4.800.000,00 (quatro milhões e oitocentos mil reais), em conformidade com as disposições do art. 34 da Lei Federal nº 11.488/07 e do art. 3º, § 4º, VI da Lei Complementar Federal nº 123/06 e alterações posteriores receberá o mesmo tratamento concedido pela Lei Complementar Federal nº 123/06 e alterações posteriores às ME/EPP.
 - 3.5.1.2.** O empresário individual enquadrado nos limites definidos pelo art. 3º da Lei Complementar



Federal nº 123/06 e alterações posteriores receberá o mesmo tratamento concedido pela Lei Complementar Federal nº 123/06 e alterações posteriores, às ME/EPP.

- 3.6.** Nos itens cujo valor for igual ou inferior a R\$ 80.000,00 (oitenta mil reais) na forma do art. 48, inciso I da Lei Complementar Federal nº 123/06 e alterações posteriores a participação é exclusiva as microempresas, empresas de pequeno porte ou equiparadas, salvo se não houver no mínimo três fornecedores competitivos, enquadrados como tal.
- 3.7.** Não poderão participar desta licitação os interessados:
- 3.7.1.** Que não se enquadrem nas condições de participação do presente instrumento convocatório;
 - 3.7.2.** Em regime de falência, recuperação judicial, concordata ou insolvência, judicialmente decretada, ou em processo de recuperação extrajudicial;
 - 3.7.3.** Em dissolução ou em liquidação;
 - 3.7.4.** Em consórcio ou que sejam controladoras, coligadas ou subsidiárias entre si;
 - 3.7.5.** Que estejam suspensas de licitar e impedidas de contratar com qualquer órgão ou entidade da Administração Pública, seja na esfera federal, estadual, do Distrito Federal ou municipal, nos termos do artigo 87, inciso III, da Lei Federal nº 8.666/93;
 - 3.7.6.** Que estejam impedidas de licitar e de contratar com a União, nos termos do artigo 7º da Lei Federal nº 10.520/02;
 - 3.7.7.** Que estejam proibidas de contratar com a Administração Pública, em razão de sanção restritiva de direito decorrente de infração administrativa ambiental, nos termos do artigo 72, § 8º, inciso V, da Lei Federal nº 9.605, de 12 de fevereiro de 1998;
 - 3.7.8.** Que tenham sido declaradas inidôneas para licitar ou contratar com a Administração Pública;
 - 3.7.9.** Estrangeiros que não tenham representação legal no Brasil com poderes expressos para receber citação e responder administrativa ou judicialmente;
 - 3.7.10.** Quaisquer interessados que se enquadre nas vedações previstas no artigo 9º da Lei Federal nº 8.666/93.
- 3.8.** As empresas interessadas deverão ter pleno conhecimento dos termos constantes no presente Edital e Anexos, aceitando integral e, incondicionalmente, as cláusulas e condições avençadas e das normas que o integram, bem como, no enquadramento dessas condicionantes do objeto social. Deverão ser verificadas as características dos resíduos e quantidades a serem dispostas, a região onde os trabalhos serão desenvolvidos e o sistema viário local, não podendo ser invocado, em nenhum momento, desconhecimento destes pontos como elemento impeditivo da correta formulação das Propostas.
- 3.9.** A participação nesta Licitação significará a aceitação plena e irrestrita dos termos do presente Edital e das disposições das leis especiais, quando for o caso.
- 3.10.** O descumprimento de qualquer condição de participação acarretará na inabilitação do licitante.

4. DO ÓRGÃO GERENCIADOR

- 4.1.** O órgão gerenciador será a Prefeitura Municipal de Sangão, através do setor responsável da Secretaria Municipal de Finanças, a qual será responsável pela regulamentação e desta aquisição e executora do Pregão Presencial para o Registro de Preços.

5. DA ADESÃO À ATA DE REGISTRO DE PREÇOS

- 5.1.** A ata de registro de preços, durante sua validade, poderá ser utilizada por qualquer órgão ou entidade desta administração pública municipal que não tenha participado do certame licitatório, mediante anuência do órgão gerenciador, desde que devidamente justificada a vantagem e respeitadas, no que couber, as condições e as regras estabelecidas na Lei Federal nº 8.666/93 e no Decreto Municipal nº 042, de 2017.
- 5.2.** Caberá ao fornecedor beneficiário da Ata de Registro de Preços, observadas as condições nela estabelecidas, optar pela aceitação ou não do fornecimento, desde que este fornecimento não prejudique as obrigações anteriormente assumidas com o órgão gerenciador.
- 5.3.** As aquisições ou contratações adicionais a que se refere este item não poderão exceder, por órgão ou entidade, a cem por cento dos quantitativos dos itens do instrumento convocatório e registrados na ata de registro de preços



para o órgão gerenciador e órgãos participantes.

- 5.4. As adesões à ata de registro de preços são limitadas, na totalidade, ao quádruplo dos quantitativos de cada item registrado na ata de registro de preços para o órgão gerenciador e órgãos participantes, independente do número de órgãos não participantes que eventualmente aderirem.
- 5.5. Ao órgão não participante que aderir à ata competem os atos relativos à cobrança do cumprimento pelo fornecedor das obrigações contratualmente assumidas e a aplicação, observada a ampla defesa e o contraditório, de eventuais penalidades decorrentes do descumprimento de cláusulas contratuais, em relação as suas próprias contratações, informando as ocorrências ao órgão gerenciador.
- 5.6. Após a autorização do órgão gerenciador, o órgão não participante deverá efetivar a contratação solicitada em até noventa dias, observado o prazo de validade da Ata de Registro de Preços.
 - 5.6.1. Caberá ao órgão gerenciador autorizar, excepcional e justificadamente, a prorrogação do prazo para efetivação da contratação, respeitado o prazo de vigência da ata, desde que solicitada pelo órgão não participante.

6. DO CREDENCIAMENTO PARA PARTICIPAR DO CERTAME

- 6.1. Antes do início da sessão, os representantes das interessadas em participar do certame, com poderes gerais de representação, deverão se apresentar para credenciamento junto ao(a) Pregoeiro(a), devidamente munidos de documentos que os habilitem a participar desta licitação, inclusive com poderes para formulação de ofertas e lances verbais, se for o caso.
 - 6.1.1. Em razão da PANDEMIA decorrente do COVID-19, os representantes devem necessariamente estarem equipados com máscara facial, sob pena de não poderem ter acesso a sala de licitações;
 - 6.1.2. Os representantes que, eventualmente, tiverem a manifestação de quaisquer dos sintomas do COVID-19 se furtem de se fazerem presentes na sessão pública e substabeleçam seus poderes a outra pessoa ou, caso já estejam comuniquem ao senhor pregoeiro para que sejam tomadas as medidas de saúde pública pertinentes.
- 6.2. Cada licitante credenciará apenas um representante, não sendo admitida em razão da COVID-19, a presença mais de uma pessoa por empresa na sala de licitações, sendo o credenciado o único admitido a intervir no procedimento licitatório e a responder, para todos os atos e efeitos previstos neste Edital, por sua representada.
- 6.3. Para comprovar a condição de representante da licitante, o credenciado deverá apresentar:
 - 6.3.1. Se representada pelo **DIRIGENTE/PROPRIETÁRIO/SÓCIO;**
 - 6.3.1.1. Cartão do Cadastro Nacional de Pessoa Jurídica (Atualizado);
 - 6.3.1.2. Cópia autenticada do contrato social, estatuto ou ata de eleição do dirigente da licitante e em caso de dirigente eleito em ato apartado, deverá ser apresentada cópia da ata de reunião ou assembleia em que se deu a eleição (comprovando que tem poderes para tomar e assinar decisões pela empresa);
 - 6.3.1.3. Documento de identidade de fé pública.
 - 6.3.2. Se representada por **PROCURADOR;**
 - 6.3.2.1. Cartão do Cadastro Nacional de Pessoa Jurídica (Atualizado);
 - 6.3.2.2. Cópia autenticada do contrato social, estatuto ou ata de eleição do dirigente da licitante e em caso de dirigente eleito em ato apartado, deverá ser apresentada cópia da ata de reunião ou assembleia em que se deu a eleição (comprovando que tem poderes para tomar e assinar decisões pela empresa);
 - 6.3.2.3. Procuração pública ou particular, com poderes específicos para representar a empresa na licitação em todas as suas fases e todos os demais atos, em nome da licitante;
 - 6.3.2.4. Documento de identidade de fé pública.
- 6.4. O credenciamento deverá ser entregue e comprovado ao Pregoeiro na sessão de abertura, por meio de documentos, separadamente dos envelopes “Proposta de Preços” e “Documento de Habilitação”.
- 6.5. Estes documentos (originais ou cópias) deverão ser apresentados antes do início da sessão do Pregão. No caso de



cópias, as mesmas deverão ser autenticadas por tabelião, ou pelo Pregoeiro, à vista do original.

- 6.6. A não apresentação ou incorreção insanável de quaisquer documentos para tanto exigidos impossibilitará o credenciamento e, de consequência, impedirá a prática de qualquer ato inerente ao certame pela pessoa que não o obteve, sem prejuízo da proposta apresentada por escrito.
 - 6.7. O representante poderá ser substituído por outro devidamente credenciado, desde que previamente autorizado pelo Pregoeiro, cuja negativa deverá ser devidamente fundamentada.
 - 6.8. Nenhuma pessoa, ainda que munida de procuração, poderá representar mais de uma empresa nesta licitação, sob pena de exclusão sumária de ambas as licitantes representadas.
 - 6.9. A comprovação de que o interessado não possui poderes específicos para representar a licitante no certame, implicará na impossibilidade de participar da fase competitiva, consubstanciada nos lances verbais, lavrando-se em ata o ocorrido e, permanecendo tão-somente no certame a sua proposta escrita.
 - 6.10. A fase de credenciamento será encerrada, pelo pregoeiro, quando do início da abertura dos envelopes de propostas.
7. **DA FORMA DE APRESENTAÇÃO DO ENVELOPE CONTENDO A PROPOSTA DE PREÇO (ENVELOPE 01) E OS DOCUMENTOS DE HABILITAÇÃO (ENVELOPE 02) E DECLARAÇÕES (ENVELOPE 03)**
- 7.1. Os envelopes de **PROPOSTA DE PREÇO, DOCUMENTOS DE HABILITAÇÃO e DECLARAÇÕES** (se for o caso), deverão estar devidamente lacrados e rubricados e seu fecho, identificados em sua parte externa os seguintes dizeres:

AO MUNICÍPIO DE SANGÃO
ENVELOPE 01 – PROPOSTA DE PREÇO
PREFEITURA MUNICIPAL DE SANGÃO
PREGÃO PRESENCIAL PARA REGISTRO DE PREÇOS Nº 039/2022
RAZÃO SOCIAL DO PROPONENTE:
CNPJ:
FONE / FAX:
E-MAIL:

AO MUNICÍPIO DE SANGÃO
ENVELOPE 02 – DOCUMENTOS DE HABILITAÇÃO
PREFEITURA MUNICIPAL DE SANGÃO
PREGÃO PRESENCIAL PARA REGISTRO DE PREÇOS Nº 039/2022
RAZÃO SOCIAL DA LICITANTE:
CNPJ:
FONE / FAX:
E-MAIL:

AO MUNICÍPIO DE SANGÃO
ENVELOPE 03 – DECLARAÇÕES MUNICÍPIO DE SANGÃO
PREFEITURA MUNICIPAL DE SANGÃO
PREGÃO PRESENCIAL PARA REGISTRO DE PREÇOS Nº 039/2022
RAZÃO SOCIAL DA LICITANTE:
CNPJ:
FONE / FAX:
E-MAIL:

- 7.2. **Não serão aceitas propostas de preços, documentos de habilitação e declarações remetidos via fac-símile (fax), e-mail ou via postal (correios).**
 - 7.3. Os envelopes que não forem entregues nas condições acima estipuladas não gerarão efeitos como proposta.
8. **DA ABERTURA DA SESSÃO**
- 8.1. A abertura da presente licitação dar-se-á em sessão pública, na data, horário e local indicado no item próprio deste Edital, quando o licitante, ou o seu representante, após a fase de credenciamento, deverá apresentar ao Pregoeiro os seguintes documentos:



- 8.1.1.** Declaração de cumprimento dos requisitos de habilitação, separadamente dos envelopes contendo a proposta de preço e os documentos de habilitação, conforme formulário modelo constante no **Anexo II** do presente edital;
- 8.1.1.1.** A não entrega da declaração de que trata o **item 8.1.1** deste edital ou a entrega da declaração com conteúdo diverso do apresentado no formulário modelo constante no **Anexo II**, obstará o acesso ao certame, impossibilitando a abertura dos envelopes.
- 8.1.1.2.** A declaração falsa relativa ao cumprimento dos requisitos de habilitação sujeitará o licitante às sanções previstas neste edital.
- 8.1.2.** Declaração de enquadramento como microempresa, empresa de pequeno porte ou equiparada, quando for o caso, dar-se-á conforme formulário modelo constante no **Anexo III** do presente edital, sob pena de não usufruir do tratamento diferenciado previsto na Lei Complementar Federal nº 123/06 e alterações posteriores e alterações posteriores;
- 8.1.2.1.** Para o devido enquadramento como microempresa, ou empresa de pequeno ou equiparado, para usufruir dos benefícios da Lei Complementar Federal nº 123/06 e alterações posteriores, o pregoeiro analisará o disposto neste instrumento convocatório e legislação pertinente, em especial:
- 8.1.2.1.1.** O enquadramento do licitante interessado dentro dos limites dispostos no artigo 3º, em especial as vedações fixadas no § 4º, todos da Lei Complementar Federal nº 123/06 e alterações posteriores;
- 8.1.2.1.2.** Deixar de entregar declaração de que trata o **item 8.1.2** deste edital ou entregar a declaração com conteúdo diverso do apresentado no formulário modelo constante no **Anexo III**; e
- 8.1.2.1.3.** Deixar cumprir de cumprir o disposto no art. 12, do Decreto Municipal nº 063/2022.
- 8.1.2.2.** A declaração falsa relativa ao enquadramento como microempresa ou empresa de pequeno porte ou equiparada sujeitará o licitante às sanções previstas neste edital e legislação pertinente.
- 8.2.** Caso a licitante não enviar representante, à entrega da(s) declaração(ões) constante(s) do(s) item(ns) **8.1.1 e 8.1.2**, se dará pela entrega do envelope nº **03 – DECLARAÇÃO(ÕES)**.
- 8.2.1.** Ficará dispensado de entregar a declaração de que trata o **item 8.1.2** a empresa que não se enquadra microempresa, ou empresa de pequeno porte ou equiparada.
- 8.3.** Aberta a sessão, conferidas as declarações de que tratam o(s) item(ns) **8.1.1 e 8.1.2**, efetuado o credenciamento dos representantes das licitantes, na presença do(s) licitante(s), ou seu(s) representante(s), o Pregoeiro examinará os envelopes de "**PROPOSTA DE PREÇOS**", "**DOCUMENTAÇÃO DE HABILITAÇÃO**" e "**DECLARAÇÕES**", que serão rubricados pelo Pregoeiro e pelos proponentes ou seus representantes, bem como as declarações complementares, e procederá à abertura da licitação.
- 8.3.1.** Como condição prévia ao exame da proposta de preço do licitante, a Comissão verificará o eventual descumprimento das condições de participação, especialmente quanto à existência de sanção que impeça a participação no certame ou a futura contratação, mediante a consulta aos seguintes cadastros:
- 8.3.1.1.** Cadastro Nacional de Empresas Inidôneas e Suspensas – CEIS, mantido pela Controladoria-Geral da União (<http://www.portaltransparencia.gov.br/sancoes/ceis?ordenarPor=nome&direcao=asc>);
- 8.3.1.2.** Cadastro Nacional de Condenações Cíveis por Atos de Improbidade Administrativa, mantido pelo Conselho Nacional de Justiça (www.cnj.jus.br/improbidade_adm/consultar_requerido.php);
- 8.3.1.3.** Cadastro de Sistema Inabilitados e Inidôneos mantidas pelo Tribunal de Contas da União – TCU (<https://contas.tcu.gov.br/ords/f?p=INABILITADO:INIDONEOS>).
- 8.3.2.** A consulta aos cadastros será realizada em nome da empresa licitante e também de seu sócio majoritário, por força do artigo 12 da Lei Federal nº 8.429/92, que prevê, dentre as sanções impostas ao responsável pela prática de ato de improbidade administrativa, a proibição de contratar com o Poder



Público, inclusive por intermédio de pessoa jurídica da qual seja sócio majoritário.

- 8.3.2.1. Caso conste na Consulta de Situação do Fornecedor a existência de Ocorrências Impeditivas Indiretas, o gestor diligenciará para verificar se houve fraude por parte das empresas apontadas no Relatório de Ocorrências Impeditivas Indiretas.
- 8.3.2.2. A tentativa de burla será verificada por meio dos vínculos societários, linhas de fornecimento similares, dentre outros.
- 8.3.2.3. O licitante será convocado para manifestação previamente à sua desclassificação.

9. DA PROPOSTA DE PREÇOS – Envelope nº 01

9.1. A proposta de preços deverá ser apresentada com base nas especificações do **Anexo I – Termo de Referência**, deste edital, devendo obrigatoriamente, serem datilografadas ou impressas por qualquer processo eletrônico, em idioma nacional, em uma via, contendo a razão social completa e CNPJ da licitante, endereço completo, telefone, e endereço eletrônico (e-mail), se houver, sem cotações alternativas, emendas, rasuras, entrelinhas ou ressalvas, com numeração e rubrica em suas folhas, devendo a última folha conter a data e assinatura, devidamente identificada, por quem tenha poderes para essa finalidade, contendo:

9.1.1. A especificação para o item que o licitante vier a participar, a descrição do (s) objeto (s) ofertado (s), em conformidade com o Anexo I, contendo a marca do objeto cotado (se for o caso), o preço unitário por item e total, em moeda corrente nacional, apurado à data de sua apresentação, sem inclusão de qualquer encargo financeiro ou previsão inflacionária. No preço proposto deverão estar incluídas, além do lucro, todas as despesas, tributos e custos, diretos ou indiretos, relacionadas com o fornecimento do objeto da presente licitação;

9.1.2. O **prazo de validade** da proposta não inferior a 60 dias, contados da data limite para apresentação das propostas neste Pregão;

9.1.2.1. Nome do titular ou do representante legalmente constituído com a respectiva assinatura, nº CPF, nº do RG, função e/ou cargo, tudo de modo legível;

9.1.2.2. Local e data;

9.1.2.3. Dados bancários, da empresa proponente:

9.1.2.3.1. Nome e número do banco;

9.1.2.3.2. Número da agência bancária;

9.1.2.3.3. Número da conta corrente.

9.1.3. Apresentar anexo a proposta impressa, CD ou PENDRIVE, extraído do Sistema Betha Compras/pregão do Município de SANGÃO/SC, conforme arquivo fornecido pelo setor de Licitações do Município de SANGÃO/SC.

9.2. Ocorrendo discrepância entre os valores unitários e os respectivos totais, prevalecerá valor unitário, para efeito de cálculo do valor total.

9.3. **Nos preços propostos devem estar inclusos todos os custos relacionados para o atendimento do objeto desta licitação, bem como todos os impostos, encargos trabalhistas, previdenciários, fiscais, comerciais, taxas, fretes, seguros e quaisquer outros que incidam ou venham a incidir sobre o objeto licitado, constantes da proposta, não sendo aceita proposta com valores acima do valor máximo estipulado pela administração municipal conforme previsto neste edital e seus anexos.**

9.4. Os preços propostos serão de exclusiva responsabilidade da(s) licitante(s), não lhe(s) assistindo o direito de pleitear qualquer alteração, sob alegação de erro, omissão ou qualquer outro pretexto.

9.5. Não serão aceitas propostas sem a assinatura do representante da empresa devidamente identificado.

9.6. Na hipótese prevista no subitem 9.5, estando presente o representante legal na sala onde estão sendo abertos os envelopes e, desde que devidamente comprovada a sua representatividade por intermédio de procuração com poderes específicos inerentes ao presente pregão, à falta da assinatura poderá ser sanada no ato da constatação de tal fato.

9.7. A proposta deverá limitar-se ao objeto desta licitação, sendo desconsideradas quaisquer alternativas de preço ou qualquer outra condição não prevista no Edital.



- 9.8. Independentemente de declaração expressa, a simples apresentação das propostas implica submissão a todas as condições estipuladas neste Edital e seus Anexos, sem prejuízo da estrita observância das normas contidas na legislação mencionada no preâmbulo deste Edital.
- 9.9. É facultado a indicação, na proposta, do banco, agência e número da conta corrente, para efeito de pagamento, podendo ser apresentados até a data de assinatura do termo de contrato ou aceite ou instrumento equivalente.

10. DA CLASSIFICAÇÃO, DOS LANCES E DA FORMA DE JULGAMENTO DA PROPOSTA

- 10.1. O Pregoeiro verificará as propostas apresentadas, desclassificando aquelas que não estejam em conformidade com os requisitos estabelecidos neste Edital, que sejam omissas, apresentem irregularidades ou defeitos capazes de dificultar o julgamento.
- 10.2. Para julgamento e classificação das propostas será adotado o critério estipulado no preâmbulo deste edital, observados os prazos máximos para o fornecimento do bem, as especificações técnicas e os parâmetros mínimos de desempenho e qualidade definidos no edital.
- 10.3. A desclassificação de proposta será sempre fundamentada e registrada em Ata.
- 10.4. O Pregoeiro, fazendo uso do sistema informatizado, classificará o autor da proposta de menor preço e aqueles que tenham apresentado propostas em valores sucessivos e superiores em até 10% (dez por cento), relativamente à de menor preço, para participação na fase de lances.
- 10.4.1. Quando não forem verificadas, no mínimo, três propostas escritas de preços nas condições definidas no subitem anterior, o Pregoeiro classificará as melhores propostas subsequentes, até o máximo de três, para que seus autores participem dos lances verbais, quaisquer que sejam os preços oferecidos.
- 10.5. Será considerada primeira classificada, a proposta que, obedecendo às condições, especificações e procedimentos estabelecidos neste edital, apresentar o “menor preço por Lote”.

11. DA FORMULAÇÃO DOS LANCES

- 11.1. Para julgamento e classificação das propostas será adotado o critério estipulado no preâmbulo deste edital, observados os prazos máximos para o fornecimento do bem, as especificações técnicas e os parâmetros mínimos de desempenho e qualidade definidos no edital.
- 11.2. Classificadas as propostas, de acordo com o Edital, o Pregoeiro dará início à etapa de apresentação de lances verbais pelos licitantes, que deverão ser formulados de forma sucessiva, em valores distintos e decrescentes.
- 11.2.1. O lance deverá ser ofertado pelo valor unitário.
- 11.3. O Pregoeiro convidará individualmente os licitantes classificados, de forma sequencial, a apresentar lances verbais, a partir do autor da proposta classificada de maior preço e os demais, em ordem decrescente de valor.
- 11.4. A desistência em apresentar lance verbal, quando convocado pelo Pregoeiro, implicará a exclusão do licitante da etapa de lances e a manutenção do último preço por ele apresentado, para efeito de ordenação das propostas.
- 11.5. O encerramento da etapa competitiva dar-se-á quando, convocadas pelo Pregoeiro, as licitantes deixarem de apresentar novos lances.
- 11.5.1. **Para efeitos da aplicação da regra disposta no item anterior, entende-se como encerramento da FASE DE LANCES o momento em que restar apenas uma licitante competindo, não podendo, sob pena de restar afrontada a regra de preferência as ME/EPP/EQUIPARADA serem ofertados mais lances, posto que, a disputa de lances é clara, uma vez que essa disputa só existe quando houver mais de um participante.**
- 11.6. Encerrada a etapa de lances, na hipótese de participação de licitante microempresa, ou empresa de pequeno porte ou equiparada sediadas em âmbito local ou regional, o Sr. Pregoeiro através do sistema informatizado aplicará, respeitado os critérios constantes neste edital e legislação pertinente, a prioridade de contratação de microempresas e empresas de pequeno porte ou equiparadas sediadas local ou regionalmente, até o limite de 10% (dez por cento).
- 11.6.1. **Para efeitos da aplicação da regra disposta no item anterior, entende-se como encerramento da FASE DE LANCES o momento em que restar apenas uma licitante competindo, não podendo, sob pena de restar afrontada a regra de preferência as ME/EPP/EQUIPARADA serem ofertados mais lances, posto que, a disputa de lances é clara, uma vez que essa disputa só existe quando houver mais de um participante.**



- 11.7. Encerrada a etapa de lances, na hipótese da não participação de licitante microempresa, ou empresa de pequeno porte ou equiparada sediadas em âmbito local ou regional dentro dos critérios constantes neste edital e legislação pertinente, será observado o disposto nos artigos 44 e 45, da Lei Complementar Federal nº 123, de 2006 e alterações posteriores.
- 11.7.1. O Pregoeiro identificará os preços ofertados pelas ME/EPP e EQUIPARADA participantes que sejam iguais ou até 5% (cinco por cento) superiores ao menor preço, desde que a primeira colocada não seja uma ME/EPP/EQUIPARADA.
- 11.7.1.1. **Para efeitos da aplicação da regra disposta no item anterior, entende-se como encerramento da FASE DE LANCES o momento em que restar apenas uma licitante competindo, não podendo, sob pena, de restar afrontada a regra de preferência as ME/EPP/EQUIPARADA, posto que, a disputa de lances é clara, uma vez que essa disputa só existe quando houver mais de um participante;**
- 11.7.2. As propostas ou lances que se enquadrarem nessa condição serão consideradas empatadas com a primeira colocada e o licitante ME/EPP/EQUIPARADA melhor classificado terá o direito de apresentar uma última oferta para desempate, obrigatoriamente abaixo da primeira colocada, no prazo máximo de 5 (cinco) minutos.
- 11.7.3. Caso a ME/EPP/EQUIPARADA melhor classificada desista ou não se manifeste no prazo estabelecido, serão convocadas as demais licitantes ME/EPP/EQUIPARADA participantes que se encontrem naquele intervalo de 5% (cinco por cento), na ordem de classificação, para o exercício do mesmo direito, segundo o estabelecido no subitem anterior.
- 11.7.4. Caso sejam identificadas propostas de licitantes ME/EPP/EQUIPARADA empatadas, no referido intervalo de 5% (cinco por cento), será realizado sorteio para definir qual das licitantes primeiro poderá apresentar nova oferta, conforme subitem acima.
- 11.7.5. Havendo êxito neste procedimento, a ME/EPP/EQUIPARADA assumirá a condição de melhor classificada no certame, para fins de aceitação. Não havendo êxito, ou tendo sido a melhor oferta inicial apresentada por ME/EPP/EQUIPARADA, ou ainda não existindo ME/EPP/EQUIPARADA participante, prevalecerá a classificação inicial.
- 11.7.6. Somente após o procedimento de desempate fictício, quando houver, e a classificação final dos licitantes, será cabível a negociação de preço junto ao fornecedor classificado em primeiro lugar.
- 11.8. Havendo eventual empate entre propostas, ou entre propostas e lances, o critério de desempate será aquele previsto no artigo 3º, § 2º, da Lei Federal nº 8.666/93, assegurando-se a preferência, sucessivamente, aos bens e serviços:
- 11.8.1. Produzidos no País;
- 11.8.2. Produzidos ou prestados por empresas brasileiras;
- 11.8.3. Produzidos ou prestados por empresas que invistam em pesquisa e no desenvolvimento de tecnologia no País;
- 11.9. Persistindo o empate, o critério de desempate será o sorteio.
- 11.10. Apurada a proposta final classificada em primeiro lugar, o Pregoeiro poderá negociar com o licitante para que seja obtido melhor preço, observado o critério de julgamento, não se admitindo negociar condições diferentes daquelas previstas neste Edital. Será considerada primeira classificada, a proposta que, obedecendo às condições, especificações e procedimentos estabelecidos neste edital, apresentar o “menor preço por Lote”.

12. DO JULGAMENTO DAS PROPOSTAS

- 12.1. Após a negociação do preço, o Pregoeiro iniciará de julgamento da proposta.
- 12.2. Como condição prévia ao julgamento da proposta, caso o licitante detentor da proposta classificada em primeiro lugar tenha usufruído do tratamento favorecido e diferenciado previstos na Lei Complementar Federal nº 123/06 e alterações posteriores, o Pregoeiro poderá consultar prover diligências para verificar se o somatório dos valores das ordens bancárias por ele recebidas, no exercício anterior, extrapola o limite de R\$ 4.800.000,00 (quatro milhões e oitocentos mil reais), previsto no artigo 3º, inciso II, da Lei Complementar Federal nº 123/06 e alterações posteriores, ou o limite proporcional de que trata o artigo 3º, § 2º, do mesmo diploma, em caso de início de atividade no exercício considerado.



- 12.2.1.** Para a microempresa ou empresa de pequeno porte ou equiparada, a consulta também abrangerá o exercício corrente, para verificar se o somatório dos valores das ordens bancárias por ela recebidas, até o mês anterior ao da sessão pública da licitação, extrapola os limites acima referidos, acrescidos do percentual de 20% (vinte por cento) de que trata o artigo 3º, §§ 9º-A e 12, da Lei Complementar Federal nº 123/06 e alterações posteriores.
- 12.2.2.** Constatada a ocorrência de qualquer das situações de extrapolação do limite legal, o Pregoeiro indeferirá a aplicação do tratamento diferenciado em favor do licitante, conforme artigo 3º, §§ 9º, 9º-A, 10 e 12, da Lei Complementar Federal nº 123/06 e alterações posteriores, com a consequente recusa da aplicação do **item 11.6 do edital, lance de desempate ou qualquer outro item exclusivo**, sem prejuízo das penalidades incidentes;
- 12.3.** Não ocorrendo situação de recusa com base na hipótese acima, o Pregoeiro examinará a proposta classificada em primeiro lugar quanto à compatibilidade do preço em relação ao valor estimado para a contratação e sua equilibrabilidade, bem como quanto ao cumprimento das especificações do objeto.
- 12.4.** O Pregoeiro poderá solicitar ao licitante que apresente imediatamente documento contendo as características do material ofertado, tais como marca, modelo, tipo, fabricante e procedência, além de outras informações pertinentes, a exemplo de catálogos, folhetos ou propostas, sob pena de não aceitação da proposta.
- 12.5.** Caso a compatibilidade com as especificações demandadas, sobretudo quanto a padrões de qualidade e desempenho, não possa ser aferida pelos meios previstos no subitem anterior, o Pregoeiro exigirá que o licitante classificado em primeiro lugar apresente amostra, dentro de 02 (dois) dias úteis contados da solicitação, junto ao Setor de Licitações e Contratos desta municipalidade, localizado no endereço constante no preâmbulo deste edital, no horário de funcionamento desta repartição pública, sob pena de não aceitação da proposta.
- 12.5.1.** No caso de não haver entrega da amostra, sem justificativa aceita pelo Pregoeiro, ou havendo entrega de amostra fora das especificações previstas neste Edital, a proposta do licitante será recusada.
- 12.5.2.** Os exemplares colocados à disposição da Administração serão tratados como protótipos, podendo ser manuseados e desmontados pela equipe técnica responsável pela análise.
- 12.5.3.** Os licitantes deverão colocar à disposição da Administração todas as condições indispensáveis à realização de testes e fornecer, sem ônus, os manuais impressos em língua portuguesa, necessários ao seu perfeito manuseio, quando for o caso.
- 12.5.4.** Será considerada aprovada a amostra que atender aos seguintes critérios:
- 12.5.4.1.** Que atenda a todas as nas especificações constantes do Anexo I deste Edital.
- 12.6.** Havendo necessidade, o Pregoeiro suspenderá a sessão, informando a nova data e horário para a continuidade da mesma.
- 12.7.** Se a proposta classificada em primeiro lugar não for aceitável, ou for desclassificada, o Pregoeiro examinará a proposta subsequente, e, assim sucessivamente, na ordem de classificação, até a apuração de uma proposta que atenda ao Edital.
- 12.7.1.** Nessa situação, o Pregoeiro poderá negociar com o licitante para que seja obtido preço melhor.
- 12.8.** No julgamento das propostas, o Pregoeiro poderá sanar erros ou falhas que não alterem sua substância, mediante despacho fundamentado, registrado em ata e acessível a todos, atribuindo-lhes validade e eficácia para fins de classificação.
- 12.9.** Aceita a proposta classificada em primeiro lugar, o licitante deverá comprovar sua condição de habilitação, na forma determinada neste Edital.
- 13. DA HABILITAÇÃO – Envelope nº. 02**
- 13.1.** Encerrada a etapa competitiva e ordenada as ofertas, o pregoeiro procederá a análise dos requisitos de habilitação do(s) licitante(s), que apresentou(aram) a menor proposta, para verificação do atendimento das condições fixadas neste edital.
- 13.2.** Para efeitos de habilitação no presente certame o(s) licitante(s), deverão apresentar a documentação a seguir descrita, em original, fotocópia autenticada por Tabelião, por servidor designado pela Administração Municipal, ou ainda por publicação em Órgão da Imprensa Oficial (perfeitamente legíveis), todos da sede (matriz) da proponente, em única via:



- 13.2.1.** Declaração Unificada conforme modelo. (ANEXO IV).
- 13.2.2.** Para fins da obtenção do tratamento diferenciado as microempresas e empresas de pequeno porte, apresentar **Certidão Simplificada da Junta Comercial** ou comprovação do enquadramento emitida pela Secretaria da Receita Federal e declaração de Enquadramento com o art. 3º da Lei Complementar Federal nº 123/2006 e que não se enquadra em nenhuma das possibilidades previstas no art. 3º, § 4º.
- 13.2.3. Relativos à habilitação jurídica:**
- 13.2.3.1. No caso de empresário individual:** inscrição no Registro Público de Empresas Mercantis, a cargo da Junta Comercial da respectiva sede;
- 13.2.3.1.1.** Os documentos deverão estar acompanhados de todas as alterações ou da consolidação respectiva.
- 13.2.3.2. Em se tratando de microempreendedor individual – MEI:** Certificado da Condição de Microempreendedor Individual - CCMEI, cuja aceitação ficará condicionada à verificação da autenticidade no sítio www.portaldoempreendedor.gov.br;
- 13.2.3.3. No caso de sociedade empresária ou empresa individual de responsabilidade limitada - EIRELI:** ato constitutivo, estatuto ou contrato social em vigor, devidamente registrado na Junta Comercial da respectiva sede, acompanhado de documento comprobatório de seus administradores;
- 13.2.3.3.1.** Os documentos deverão estar acompanhados de todas as alterações ou da consolidação respectiva.
- 13.2.3.4. No caso de sociedade simples:** inscrição do ato constitutivo no Registro Civil das Pessoas Jurídicas do local de sua sede, acompanhada de prova da indicação dos seus administradores;
- 13.2.3.4.1.** Os documentos deverão estar acompanhados de todas as alterações ou da consolidação respectiva.
- 13.2.3.5. No caso de microempresa ou empresa de pequeno porte:** certidão expedida pela Junta Comercial ou pelo Registro Civil das Pessoas Jurídicas, conforme o caso, que comprove a condição de microempresa ou empresa de pequeno porte segundo determinado pelo Departamento de Registro Empresarial e Integração – DREI;
- 13.2.3.6. No caso de cooperativa:** ata de fundação e estatuto social em vigor, com a ata da assembleia que o aprovou, devidamente arquivado na Junta Comercial ou inscrito no Registro Civil das Pessoas Jurídicas da respectiva sede, bem como o registro de que trata o art. 107 da Lei nº 5.764, de 1971;
- 13.2.3.6.1.** Os documentos deverão estar acompanhados de todas as alterações ou da consolidação respectiva.
- 13.2.3.7. No caso de Sociedade estrangeira:** decreto de autorização, em se tratando de sociedade empresária estrangeira em funcionamento no País.
- 13.2.4. Relativos à Regularidade Fiscal e Trabalhista:**
- 13.2.4.1.** Prova de inscrição no **Cadastro Nacional de Pessoa Jurídica – CNPJ** (Atualizado);
- 13.2.4.2.** Prova de regularidade perante a **Seguridade Social – INSS, Fazenda Federal e Dívida Ativa da União**, mediante certidão emitida expedida pela **RFB – Receita Federal do Brasil** do Estado onde for sediada a empresa;
- 13.2.4.3.** Prova de regularidade com a **Fazenda Estadual** mediante certidão emitida pela Secretaria de Estado da Fazenda, do domicílio ou sede da empresa, ou outra equivalente na forma da Lei;
- 13.2.4.4.** Prova de Regularidade com a **Fazenda Municipal** mediante certidão emitida pela Fazenda do Município, do domicílio ou sede da empresa;
- 13.2.4.5.** Prova de regularidade relativa ao **FGTS – Fundo de Garantia por Tempo de Serviço**, demonstrando situação regular no cumprimento dos encargos sociais instituídos por lei;
- 13.2.4.6.** Comprovação da inexistência de débitos inadimplidos perante a Justiça do Trabalho (CNDT).



13.2.5. Relativos à qualificação técnica:

13.2.5.1. Apresentação de atestado de capacidade técnica, em original ou cópia autenticada, fornecido por pessoa jurídica de direito público ou privado, informando a aptidão para desempenho de atividade pertinente e compatível em características, quantidades e prazos com o objeto da licitação através da apresentação de no mínimo 01 (um) atestado de desempenho anterior comprobatório da capacidade técnica para atendimento ao objeto da presente licitação, com indicação do fornecimento, qualidade do material, do atendimento, cumprimento de prazos e demais condições de fornecimento;

13.2.5.1.1. Em caso de dúvidas sobre a veracidade das informações apresentadas no documento supra o Sr. Pregoeiro, poderá promover diligências com o fito de esclarecer ou a complementar a instrução do processo, na forma do §3º, do art. 43 da Lei Federal nº 8.666/93.

13.2.5.2. Registro ou inscrição da empresa licitante e dos responsáveis técnicos no CREA (Conselho Regional de Engenharia e Agronomia) e/ou CAU (Conselho de Arquitetura e Urbanismo), conforme as áreas de atuação previstas no Termo de Referência, em plena validade, em conformidade com o disposto (exigido) no item 13.2.5 e seus subitens;

13.2.5.2.1. Os responsáveis técnicos e/ou membros da equipe técnica deverão pertencer ao quadro permanente da empresa licitante, na data prevista para entrega da proposta, entendendo-se como tal, para fins deste certame, o sócio que comprove seu vínculo por intermédio de contrato social/estatuto social; o administrador ou o diretor; o empregado devidamente registrado em Carteira de Trabalho e Previdência Social; e o prestador de serviços com contrato escrito firmado com o licitante, ou com declaração de compromisso de vinculação contratual futura, caso o licitante se sagre vencedor do certame;

13.2.5.3. Apresentar Autorização expedida pela ANATEL (Agência Nacional de Telecomunicações) em nome da proponente, para exploração de SCM (Serviços de Comunicação Multimídia);

13.2.5.4. Apresentar Contrato de Compartilhamento de Postes com a Concessionária de Energia de Santa Catarina, Celesc Distribuição;

13.2.6. Relativos à Qualificação Econômico-Financeira:

13.2.6.1. Certidão Negativa de Falência ou Concordata, passada pelo Distribuidor Judicial da sede da proponente.

13.2.6.1.1. Em se tratando de Certidão Negativa de Falência ou Concordata passada pelo poder judiciário do Estado de Santa Catarina, através do sistema ESAJ, a mesma deverá vir acompanhada de documento de igual teor emitido pelo sistema EPROC no link: <https://certeproc1g.tjsc.jus.br>.

13.2.6.1.2. No caso de certidão positiva de recuperação judicial ou extrajudicial, o licitante deverá apresentar a comprovação de que o respectivo plano de recuperação foi acolhido judicialmente, na forma do art. 58, da Lei Federal nº 11.101, de 09 de fevereiro de 2005, sob pena de inabilitação, devendo, ainda, comprovar todos os demais requisitos de habilitação.

13.3. Os documentos exigidos no presente certame deverão apresentar prazo de validade até a data limite fixada para a abertura da sessão. Não constando à vigência, será considerado o prazo de 90 (noventa) dias da data da emissão.

13.4. Somente serão aceitos documentos originais, cópias autenticadas ou publicações legíveis, que ofereçam condições de análise por parte do pregoeiro.

13.5. Somente será(ão) autenticado(s) documento(s) mediante a apresentação de seu(s) original(is).

13.6. Será(ão) aceito(s) comprovante(s) de regularidade fiscal obtido(s) na rede Internet, condicionado que o(s) mesmo(s) tenha(m) sua autenticidade confirmada na fase de habilitação.

13.7. Sob pena de inabilitação, os documentos a que se refere o **item 13** e subitens deste edital deverão constar o nome/razão social da licitante, o número do CNPJ e o respectivo endereço, observado que:

13.7.1. Se a licitante for matriz, os documentos deverão estar em nome da matriz;



13.7.2. Se a licitante for a filial, os documentos deverão estar em nome da filial, salvo situação expressa no documento: válidos para matriz e filiais.

13.8. As microempresas e empresas de pequeno porte, por ocasião da participação em certames licitatórios, entretanto, ficam obrigadas a apresentar toda documentação exigida no edital, inclusive, as pertinentes à comprovação de regularidade fiscal, mesmo que esta apresente alguma restrição, sob pena de inabilitação.

13.8.1. Havendo alguma restrição na comprovação da regularidade fiscal, será assegurado o prazo de 5 (cinco) dias úteis, cujo termo inicial corresponderá ao momento em que o proponente for declarado o vencedor do certame, prorrogáveis por igual período, a critério da Administração Pública, para a regularização da documentação, pagamento ou parcelamento do débito, e emissão de eventuais certidões negativas ou positivas com efeito de certidão negativa.

13.8.2. A não regularização fiscal no prazo previsto no subitem anterior acarretará a inabilitação do licitante, sem prejuízo das sanções previstas neste Edital, sendo facultada a convocação dos licitantes remanescentes, na ordem de classificação. Se, na ordem de classificação, seguir-se outra microempresa, empresa de pequeno porte ou sociedade cooperativa com alguma restrição na documentação fiscal, será concedido o mesmo prazo para regularização.

13.9. Caso a licitante já tenha apresentado algum dos documentos exigidos, em conformidade, no ato do credenciamento, não se faz necessário a sua apresentação no envelope “DOCUMENTOS DE HABILITAÇÃO”.

14. DA ABERTURA DO ENVELOPE Nº 2 – DOCUMENTOS DE HABILITAÇÃO

14.1. Sendo considerada aceitável a proposta de preços da licitante que apresentou menor preço, o pregoeiro procederá à abertura do envelope nº 2 – Documentos de Habilitação da autora da proposta de menor preço, realizando a verificação do atendimento das condições de habilitação fixadas neste Edital;

14.2. Constatada a conformidade da documentação com as exigências contidas no Edital, a licitante será declarada vencedora, sendo-lhe adjudicado o objeto;

14.3. Em caso da licitante desatender às exigências habilitatórias, o pregoeiro a inabilitará e examinará as ofertas subsequentes e a qualificação das licitantes, na ordem de classificação, e assim sucessivamente, até a apuração de uma que atenda ao Edital, sendo a respectiva licitante declarada vencedora, sujeitando a empresa inabilitada às penalidades previstas.

14.4. O envelope de documentação deste Pregão que não for aberto ficará em poder do pregoeiro pelo prazo de 30 (trinta) dias consecutivos, a partir da homologação da licitação, após o que ficará à disposição da licitante para retirada até o prazo de 5 (cinco) dias úteis.

14.4.1. Os envelopes com os documentos de habilitação das empresas que forem excluídas da fase competitiva do certame, conforme o item **10.4** deste Edital será(ão) devolvido(s) imediatamente à interessada.

15. DA ATA DA SESSÃO PÚBLICA DO PREGÃO

15.1. Da sessão pública do pregão será lavrada ata circunstanciada, contendo as informações da realização da sessão pública.

15.2. A ata circunstanciada deverá ser assinada pelo pregoeiro e pelo(s) representante(s) da(s) licitante(s) presente(s), devidamente credenciado(s) ou pelos demais não credenciados que o desejarem.

16. DAS ATRIBUIÇÕES DO PREGOEIRO

16.1. As atribuições do/a pregoeiro/a são aquelas fixadas na legislação vigente.

17. DA ADJUDICAÇÃO E HOMOLOGAÇÃO

17.1. O objeto da licitação será adjudicado ao licitante declarado vencedor, por ato do Pregoeiro, caso não haja interposição de recurso, ou pela autoridade competente, após a regular decisão dos recursos apresentados.

17.2. Decorrido o prazo legal sem a interposição de recursos, ou apreciados e decididos os que eventualmente forem formulados, o relatório de julgamento será encaminhado à apreciação da autoridade competente para proceder à homologação o procedimento licitatório, podendo a autoridade competente converter o julgamento em diligência, para que a Comissão supra omissões ou esclareça aspectos do resultado apresentado.

17.3. Mediante despacho fundamentado, poderá a autoridade competente:

17.3.1. Revogar a licitação, para atender razões de interesse público ou conveniência administrativa, decorrente



de fato superveniente, devendo anulá-la se verificar irregularidade insanável ou ilegalidade em seu processamento, assegurados o contraditório e ampla defesa;

17.3.2. Cancelar a adjudicação, se tiver conhecimento de fato, anterior ou posterior à abertura da licitação, que demonstre má-fé, ou comprometa a capacidade ou idoneidade administrativa, técnica ou financeira do licitante declarado vencedor, disso não resultando para o mesmo, direito a qualquer ressarcimento ou indenização, ressalvado o direito a ampla defesa.

17.4. Em qualquer das hipóteses dos subitens anteriores, serão assegurados o contraditório e ampla defesa;

17.5. Adjudicado e homologado o objeto ao licitante vendedor, e, depois de transcorrido todos os prazos recursais.

17.6. O despacho de homologação e a decisão a que se refere o subitem **17.1** serão publicados na imprensa oficial do Município ou afixados no mural público desta municipalidade.

18. DA ATA DE REGISTRO DE PREÇOS

18.1. Homologado o resultado da licitação, será formalizada ata de registro de preços, que obedecerá integralmente os termos do **Anexo V**, tendo o adjudicatário o prazo de 05 (cinco) dias, contados a partir da data de sua convocação, para assinar a Ata de Registro de Preços, cujo prazo de validade encontra-se nela fixado, sob pena de decair do direito à contratação, sem prejuízo das sanções previstas neste Edital.

18.2. Alternativamente à convocação para comparecer perante o órgão ou entidade para a assinatura da Ata de Registro de Preços, a Administração poderá encaminhá-la para assinatura, mediante correspondência postal com aviso de recebimento (AR) ou meio eletrônico, para que seja assinada no prazo de 10 (dez) dias, a contar da data de seu recebimento.

18.2.1. O prazo estabelecido no subitem anterior para assinatura da Ata de Registro de Preços poderá ser prorrogado uma única vez, por igual período, quando solicitado pelo(s) licitante(s) vencedor(s), durante o seu transcurso, e desde que devidamente aceito.

18.2.2. Serão formalizadas tantas Atas de Registro de Preços quanto necessárias para o registro de todos os lotes constantes no Termo de Referência, com a indicação do licitante vencedor, a descrição do(s) item(ns), as respectivas quantidades, preços registrados e demais condições.

18.3. O prazo de vigência da Ata de Registro de Preços tem início na sua assinatura e terá validade de 12 (doze) meses, vedada a sua prorrogação.

18.4. Será incluído na ata, sob a forma de anexo, o registro dos licitantes que aceitarem cotar os bens ou serviços com preços iguais aos do licitante vencedor na sequência da classificação do certame, excluído o percentual referente à margem de preferência, quando o objeto não atender aos requisitos previstos no art. 3º da Lei Federal nº 8.666/93.

19. DO TERMO DE CONTRATO OU INSTRUMENTO EQUIVALENTE

19.1. Dentro da validade e assinada a Ata de Registro de Preços, o fornecedor registrado poderá ser convocado para assinar o **Termo de Contrato (Anexo VI)** ou aceitar/retirar o instrumento equivalente (Nota de Empenho/Carta Contrato/Autorização), que terá o prazo de **5 (cinco)** dias úteis, contados da data da convocação, para assinar o Termo de Contrato ou aceitar/retirar o instrumento equivalente.

19.2. O prazo de vigência do contrato tem início na sua assinatura e término em 31/12/2022 ou 31/12/2023, dependendo do exercício financeiro no qual vir a ser assinado, podendo ser prorrogado na forma do art. 57, da Lei Federal 8.666/93.

19.3. Previamente à contratação, será realizada consultas, pela contratante, para identificar possível proibição de contratar com o Poder Público.

19.4. Alternativamente à convocação para comparecer perante o órgão ou entidade para a assinatura do Termo de Contrato ou aceite/retirada do instrumento equivalente, a Administração poderá encaminhá-lo para assinatura ou aceite, mediante correspondência postal com aviso de recebimento (AR) ou meio eletrônico, para que seja assinado/retirado no prazo de 10 (dez) dias, a contar da data de seu recebimento.

19.5. O prazo previsto no subitem anterior poderá ser prorrogado, por igual período, por solicitação justificada do fornecedor, e aceita pela Administração.

19.5.1. Na hipótese de quaisquer irregularidades no cadastro municipal, o contratado deverá regularizar a sua situação perante o cadastro no prazo de até 05 (cinco) dias, sob pena de aplicação das penalidades



previstas no edital e anexos.

19.6. Se o adjudicatário, no ato da assinatura do Termo de Contrato ou aceite do instrumento equivalente, não comprovar que mantém as mesmas condições de habilitação, ou quando, injustificadamente, recusar-se à assinatura ou aceite, poderá ser convocado outro licitante, desde que respeitada a ordem de classificação, para após a verificação da aceitabilidade da proposta, negociação e comprovados os requisitos de habilitação, celebrar a contratação, sem prejuízo das sanções previstas neste Edital e das demais cominações legais.

20. DO PREÇO

20.1. Os preços são fixos e irredutíveis.

20.2. As contratações decorrentes da Ata de Registro de Preços poderão sofrer alterações, obedecidas às disposições contidas no art. 65 da Lei Federal nº 8.666/93 e no Decreto Municipal nº 042, de 28 de junho de 2017.

21. DA ENTREGA E DO RECEBIMENTO DO OBJETO E DA FISCALIZAÇÃO

21.1. Os critérios de recebimento e aceitação do objeto e de fiscalização estão previstos no Termo de Referência.

22. DAS OBRIGAÇÕES DA CONTRATANTE E DA CONTRATADA

22.1. As obrigações da Contratante e da Contratada são as estabelecidas no Termo de Referência.

23. DO PAGAMENTO

23.1. O pagamento será realizado em até 15 (quinze) dias após a entrega e recebimento definitivo do(s) produto(s)/material(ais)/serviço(s) juntamente com a nota fiscal, através de ordem bancária, para crédito em banco, agência e conta corrente indicados pelo contratado.

23.2. O pagamento somente será autorizado depois de efetuado o “atesto” pelo servidor competente na nota fiscal apresentada.

23.3. Havendo erro na apresentação da Nota Fiscal ou dos documentos pertinentes à contratação, ou, ainda, circunstância que impeça a liquidação da despesa, como, por exemplo, obrigação financeira pendente, decorrente de penalidade imposta ou inadimplência, o pagamento ficará sobrestado até que a Contratada providencie as medidas saneadoras. Nesta hipótese, o prazo para pagamento iniciar-se-á após a comprovação da regularização da situação, não acarretando qualquer ônus para a Contratante.

23.4. Será considerada data do pagamento o dia em que constar como emitida a ordem bancária para pagamento.

23.5. Antes de cada pagamento à contratada, será realizada as devidas consultas para verificar a manutenção das condições de habilitação exigidas no edital.

23.6. Constatando-se, a situação de irregularidade da contratada, será providenciada sua advertência, por escrito, para que, no prazo de 5 (cinco) dias, regularize sua situação ou, no mesmo prazo, apresente sua defesa. O prazo poderá ser prorrogado uma vez, por igual período, a critério da contratante.

23.7. Não havendo regularização ou sendo a defesa considerada improcedente, a contratante deverá comunicar aos órgãos responsáveis pela fiscalização da regularidade fiscal quanto à inadimplência da contratada, bem como quanto à existência de pagamento a ser efetuado, para que sejam acionados os meios pertinentes e necessários para garantir o recebimento de seus créditos.

23.8. Persistindo a irregularidade, a contratante deverá adotar as medidas necessárias à rescisão contratual nos autos do processo administrativo correspondente, assegurada à contratada a ampla defesa.

23.9. Havendo a efetiva execução do objeto, os pagamentos serão realizados normalmente, até que se decida pela rescisão do contrato, caso a contratada não regularize sua situação.

23.10. Somente por motivo de economicidade ou outro interesse público de alta relevância, devidamente justificado, em qualquer caso, pela máxima autoridade da contratante, não será rescindido o contrato em execução com a contratada inadimplente.

23.11. Quando do pagamento, será efetuada a retenção tributária prevista na legislação aplicável.

23.11.1. A Contratada regularmente optante pelo Simples Nacional, nos termos da Lei Complementar Federal nº 123/06, não sofrerá a retenção tributária quanto aos impostos e contribuições abrangidos por aquele regime. No entanto, o pagamento ficará condicionado à apresentação de comprovação, por meio de documento oficial, de que faz jus ao tratamento tributário favorecido previsto na referida Lei



Complementar.

24. DAS INFRAÇÕES E SANÇÕES ADMINISTRATIVAS.

- 24.1.** Comete infração administrativa, nos termos da Lei Federal nº 10.520/02 e Lei Federal nº 8.666/93, o licitante/adjudicatário que:
- 24.1.1.** Não aceitar/retirar a nota de empenho, ou não assinar o termo de contrato, quando convocado dentro do prazo de validade da proposta;
 - 24.1.2.** Inexecutar total ou parcialmente qualquer das obrigações assumidas em decorrência da contratação;
 - 24.1.3.** Apresentar documentação falsa;
 - 24.1.4.** Deixar de entregar os documentos exigidos no certame;
 - 24.1.5.** Ensejar o retardamento da execução do objeto;
 - 24.1.6.** Não manter a proposta;
 - 24.1.7.** Cometer fraude fiscal;
 - 24.1.8.** Comportar-se de modo inidôneo.
- 24.2.** Considera-se comportamento inidôneo, entre outros, a declaração falsa quanto às condições de participação, quanto ao enquadramento como ME/EPP ou o conluio entre os licitantes, em qualquer momento da licitação, mesmo após o encerramento da fase de lances.
- 24.3.** O licitante/adjudicatário que cometer qualquer das infrações discriminadas no item 24.1 e subitens ficará sujeito, sem prejuízo da responsabilidade civil e criminal, às seguintes sanções:
- 24.3.1.** Advertência.
 - 24.3.2.** Multas (que poderão ser recolhidas em qualquer agência integrante da Rede Arrecadadora de Receitas Municipais, por meio de Documento de Arrecadação de Receitas Municipais - DARM, a ser preenchido de acordo com instruções fornecidas pela Contratante), nos seguintes termos:
 - 24.3.2.1.** De 1% (um por cento) sobre o valor total do contrato, limitado a 10% do mesmo valor, por dia de atraso, entendendo-se como atraso a não entrega dos materiais, conforme prazos e condições previstas neste Edital e anexos;
 - 24.3.2.2.** De 5% (cinco por cento) sobre o valor total do contrato, por infração a qualquer cláusula ou condição do contrato, não especificada no item **24.3.2.1** deste edital, aplicada em dobro na reincidência;
 - 24.3.2.3.** De 5% (cinco por cento) sobre o valor do contrato, pela recusa em corrigir qualquer defeito, caracterizando-se a recusa, caso a correção não se efetivar nos 02 (dois) dias úteis que se seguirem à data da comunicação formal do defeito;
 - 24.3.2.4.** De 10% (dez por cento) sobre o valor do contrato, no caso de recusa injustificada da licitante adjudicatária em firmar o termo de contrato, no prazo e condições estabelecidas, bem como no caso de os materiais não serem entregues a partir da data aprazada.
 - 24.3.3.** Suspensão temporária de licitar e contratar com o Município pelo período de até 02 (dois) anos consecutivos;
 - 24.3.4.** Declaração de inidoneidade.
- 24.4.** A penalidade de multa pode ser aplicada cumulativamente com a sanção de impedimento.
- 24.5.** A aplicação de qualquer das penalidades previstas realizar-se-á em processo administrativo que assegurará o contraditório e a ampla defesa ao licitante/adjudicatário, observando-se o procedimento previsto na Lei Federal nº 8.666/93, e subsidiariamente na Lei Federal nº 9.784, de 1999.
- 24.6.** A autoridade competente, na aplicação das sanções, levará em consideração a gravidade da conduta do infrator, o caráter educativo da pena, bem como o dano causado à Administração, observado o princípio da proporcionalidade.
- 24.7.** O valor das multas aplicadas deverá ser recolhido no prazo de 5 (cinco) dias, a contar da data da notificação. Se



o valor da multa não for pago, ou depositado, será automaticamente descontado do pagamento a que a Contratada fizer jus. Em caso de inexistência ou insuficiência de crédito da Contratada, o valor devido será cobrado administrativamente e/ou judicialmente.

25. DA IMPUGNAÇÃO AO EDITAL, DO RECURSO ADMINISTRATIVO E DO PEDIDO DE ESCLARECIMENTO

- 25.1.** Qualquer empresa ou cidadão poderá, desde que, respeitados os prazos fixados nos §§ 1º e 2º do art. 41 da Lei Federal nº 8.666/93, solicitar esclarecimentos ou impugnar o edital do pregão, devendo a Administração julgar e responder o(s) pedido(s) de esclarecimento(s) e à(s) impugnação(ões) em até 3 (três) dias úteis, sem prejuízo da faculdade prevista no § 1º do art. 113 da referida Lei Federal nº 8.666/93.
- 25.2.** A impugnação e a solicitação de esclarecimento feita tempestivamente pelo licitante não o impedirá de participar do processo licitatório até o trânsito em julgado da decisão a ela pertinente.
- 25.3.** Acolhida a impugnação, será definida e publicada nova data para a realização do certame, desde que, a decisão altere as condições de apresentação de propostas, e, ou passe a exigir documento de habilitação na exigido inicialmente.
- 25.4.** Qualquer cidadão poderá, no prazo de até 05 (cinco) dias úteis da data fixada para a realização da sessão pública, solicitar esclarecimentos ou providências referentes ao presente edital do pregão.
- 25.5.** São requisitos para o conhecimento das impugnações e pedidos de esclarecimentos:
 - 25.5.1.** Serem protocolizados dentro do prazo legal;
 - 25.5.2.** Serem subscritos por representante habilitado legalmente ou identificado no processo para responder pela licitante;
 - 25.5.3.** Serem apresentados e via original;
 - 25.5.4.** Apresentar fundamentação plausível; e
 - 25.5.5.** Serem subscritos por pessoa física detentora de direitos civis, políticos e sociais, nos casos de pedidos de impugnações e esclarecimentos feitos por pessoa física.
- 25.6.** Ao final da sessão, a licitante que desejar recorrer contra decisões do pregoeiro deverá manifestar imediata e motivadamente tal intenção, com o devido registro em ata, sendo-lhe concedido o prazo de 3 (três) dias para a apresentação das razões do recurso, ficando as demais licitantes, desde logo, intimadas a apresentar contra-razões em igual número de dias, que começarão a correr do término do prazo da recorrente, sendo-lhe assegurada vista dos autos.
 - 25.6.1.** Havendo quem se manifeste, caberá ao Pregoeiro verificar a tempestividade e a existência de motivação da intenção de recorrer, para decidir se admite ou não o recurso, fundamentadamente.
 - 25.6.2.** Nesse momento o Pregoeiro não adentrará no mérito recursal, mas apenas verificará as condições de admissibilidade do recurso;
 - 25.6.3.** A falta de manifestação motivada do licitante quanto à intenção de recorrer importará a decadência desse direito.
- 25.7.** Os pedidos de esclarecimentos referentes a este processo licitatório deverão ser enviados ao Pregoeiro, até 03 (três) dias úteis anteriores à data designada para abertura da sessão pública, exclusivamente no protocolo desta municipalidade, no endereço indicado no Edital.
 - 25.7.1.** Os pedidos de esclarecimentos não suspendem os prazos previstos no certame.
- 25.8.** Não serão conhecidas as impugnações, os recursos apresentados e os pedidos de esclarecimentos fora do prazo legal e/ou subscritos por representante não habilitado legalmente ou não identificado no processo para responder pela licitante.
- 25.9.** As impugnações e pedidos de esclarecimentos não suspendem os prazos previstos no certame.
- 25.10.** As respostas às impugnações e os esclarecimentos prestados pelo Pregoeiro serão entranhados nos autos do processo licitatório e estarão disponíveis para consulta por qualquer interessado.
- 25.11.** O acolhimento do recurso invalida tão somente os atos insuscetíveis de aproveitamento.



- 25.12. Os autos do processo permanecerão com vista franqueada aos interessados, no endereço constante neste Edital.
- 25.13. As impugnações, recursos, contra razões e pedidos de esclarecimentos deverão ser remetidos **única e exclusivamente** por meio do e-mail licitacao@sangao.sc.gov.br, mediante a identificação do certame (número do edital de interesse) no campo assunto do e-mail, e ainda, respeitando o máximo de clareza e objetividade no encaminhamento.
- 25.13.1. O Departamento de Licitações não prestará quaisquer esclarecimentos de maneira presencial, de modo a preservarmos o tratamento isonômico e transparente a todos os licitantes.**
- 25.13.2. Não serão prestados esclarecimentos por meio telefônico e/ou por outro meio, que não seja o contido nos moldes deste ato convocatório.**
- 25.13.3. As respostas e decisões recursais proferidas serão comunicadas **exclusivamente por escrito** via e-mail ou por meio eletrônico na página <https://www.sangao.sc.gov.br/licitacoes/index/index/codMapaItem/53055> e/ou <https://www.diariomunicipal.sc.gov.br/site/>.

26. DAS DISPOSIÇÕES FINAIS

- 26.1. Não havendo expediente ou ocorrendo qualquer fato superveniente que impeça a realização do certame na data marcada, a sessão será automaticamente transferida para o primeiro dia útil subsequente, no mesmo horário anteriormente estabelecido, desde que não haja comunicação em contrário pelo Pregoeiro.
- 26.2. No julgamento das propostas e da habilitação, o Pregoeiro poderá sanar erros ou falhas que não alterem a substância das propostas, dos documentos e sua validade jurídica, mediante despacho fundamentado, registrado em ata e acessível a todos, atribuindo-lhes validade e eficácia para fins de habilitação e classificação.
- 26.3. A homologação do resultado desta licitação não implicará direito à contratação.
- 26.4. As normas disciplinadoras da licitação serão sempre interpretadas em favor da ampliação da disputa entre os interessados, desde que não comprometam o interesse da Administração, o princípio da isonomia, a finalidade e a segurança da contratação.
- 26.5. Os licitantes assumem todos os custos de preparação e apresentação de suas propostas e a Administração não será, em nenhum caso, responsável por esses custos, independentemente da condução ou do resultado do processo licitatório.
- 26.6. Na contagem dos prazos estabelecidos neste Edital e seus Anexos, excluir-se-á o dia do início e incluir-se-á o do vencimento. Só se iniciam e vencem os prazos em dias de expediente na Administração.
- 26.7. O desatendimento de exigências formais não essenciais não importará o afastamento do licitante, desde que seja possível o aproveitamento do ato, observados os princípios da isonomia e do interesse público.
- 26.8. O presente Edital e seus Anexos poderão ser alterados, pela Administração licitante, antes de aberta a licitação, no interesse público, por sua iniciativa ou decorrente de provocação de terceiros, atendido o que estabelece o art. 21, § 4º, da Lei Federal nº 8.666/93, bem como adiar ou prorrogar o prazo para recebimento e/ou a abertura das Propostas e Documentos de Habilitação.
- 26.9. Em caso de divergência entre disposições deste Edital e de seus anexos ou demais peças que compõem o processo, prevalecerá as deste Edital.
- 26.10. Cópia do edital, informações e/ou quaisquer esclarecimentos acerca do Pregão Presencial poderão ser solicitados ao Setor de Licitações da Prefeitura Municipal de Sangão/SC, de Segunda a Sexta - feira das **07h30min às 12h00 e da 13h00 as 17h00**, em dias úteis, pelo e-mail: licitacao@sangao.sc.gov.br, no qual os autos do processo administrativo permanecerão com vista franqueada aos interessados.
- 26.11. Cópia deste Edital e seus Anexos poderá ser obtida pelos interessados, através do Departamento de Compras e Licitações do Município de Sangão/SC, pelo endereço eletrônico licitacao@sangao.sc.gov.br e horários mencionados no subitem anterior.
- 26.12. A Administração não se responsabiliza pelo conteúdo e autenticidade de cópias deste Pregão, senão aquelas que estiverem rubricadas pela autoridade competente, ou sua cópia fiel.
- 26.13. A participação na presente licitação implica na aceitação plena das condições expressas neste edital e em seus anexos.



26.14. Fica eleito o foro da Comarca de Jaguaruna/SC, com a renúncia expressa de qualquer outro, por mais privilegiado que seja, para apreciação judicial de quaisquer questões resultantes deste Edital.

26.15. Fazem parte integrante do presente edital os seguintes anexos:

Anexo I – Termo de Referência;

Anexo II – Atendimento as condições de habilitação estabelecidas neste Edital;

Anexo III – Modelo de Declaração de Enquadramento com o art. 3º da Lei Complementar Federal nº 123/2006 e que não se enquadra em nenhuma das possibilidades previstas no art. 3º, § 4º;

Anexo IV – Declaração UNIFICADA;

Anexo V – Ata de Registro de preços Locais de entrega;

Anexo VI – Minuta contratual.

SANGÃO/SC, 18 de julho de 2022

Castilho Silvano Vieira
Prefeito em Exercício



ANEXO I
TERMO DE REFERÊNCIA
PROCESSO LICITATÓRIO Nº 093/2022
PREGÃO PRESENCIAL Nº 039/2022
SISTEMA DE REGISTRO DE PREÇOS P/ COMPRAS

1. DO OBJETO

- 1.1.** O presente pregão tem por objetivo registrar preços com a finalidade de selecionar a proposta mais vantajosa p/ futura e eventual Contratação de empresa para disponibilização de plataforma tecnológica, baseada em aplicativo web, incluindo fornecimento de recursos tecnológicos de segurança, equipamentos de monitoramento de imagens (em regime de comodato), plataforma de comunicação digital e rede social privada, conforme detalhamento do objeto, detalhamento dos serviços, quantitativos e demais especificações constantes no edital e seus anexos, valores unitários máximos, especificações e prazos, constantes no Anexo I - Termo de Referência e demais anexos, obedecendo integralmente às descrições e quantitativos constantes na tabela a seguir:

LOTE 01:						
ITEM	QTDE	UN	DESCRIÇÃO	QUANT.	VALOR UNITÁRIO	VALOR TOTAL
1	12	Mês	NUCLEO DE OPERAÇÕES E CONTROLE	1	R\$ 2.298,72	R\$ 27.584,64
2	12	Mês	PONTOS COM 1 CÂMERAS 2MP	3	R\$ 1.198,29	R\$ 14.379,48
3	12	Mês	PONTOS COM 2 CÂMERAS 2MP	16	R\$ 7.116,64	R\$ 85.399,68
4	12	Mês	PONTOS COM 3 CÂMERAS 2MP	8	R\$ 3.921,20	R\$ 47.054,40
5	12	Mês	PONTOS COM 2 CÂMERAS 4MP-TCM	3	R\$ 5.022,21	R\$ 60.266,52
VALOR TOTAL R\$					R\$ 19.557,06	R\$ 234.684,72

- 1.2.** A existência de preços registrados não obriga a Administração a firmar as contratações que deles poderão advir, facultando-se a realização de licitação específica para a contratação pretendida, sendo assegurada ao beneficiário do Registro a preferência de fornecimento em igualdade de condições.
- 1.3.** Nos preços propostos devem estar inclusos todos os custos relacionados para o atendimento do objeto desta licitação, bem como todos os impostos, encargos trabalhistas, previdenciários, fiscais, comerciais, taxas, fretes, seguros e quaisquer outros que incidam ou venham a incidir sobre o objeto licitado, constantes da proposta, não sendo aceito proposta com valores acima do valor máximo estipulado pela administração municipal conforme previsto neste edital e seus anexos.

2. DO OBJETIVO E JUSTIFICATIVA DA CONTRATAÇÃO

- 2.1.** A presente licitação, trata das especificações técnicas para o fornecimento, instalação e configuração do sistema de segurança eletrônica por meio de Videomonitoramento no município de Sangão.
- 2.2.** O crescimento da criminalidade e as várias formas que ela se manifesta, obriga a adoção de cuidados diversificados. Buscando cuidado com patrimônios bem como a segurança pública em si, o setor público deve decidir sobre ações aprimoradas para aumento da segurança em ambientes públicos. Atualmente, o uso de tecnologias nas ações de segurança é uma realidade, devido as facilidades proporcionadas em comparação com processos manuais. A implantação de um sistema de Videomonitoramento auxilia na redução dos índices de criminalidade, pois amplia e facilita as ações dos agentes de segurança pública, tornando seu trabalho eficiente



e seguro.

3. DA CLASSIFICAÇÃO DOS BENS COMUNS

3.1. Os produtos objeto do presente certame licitatório estão em perfeita consonância às exigências do parágrafo único do art. 1º da Lei Federal 10.520, de 17 de julho de 2002, pois a escolha dos mesmos pode perfeitamente ser feita tão somente com base nos preços ofertados, haja vista serem comparáveis entre si e não necessitarem de avaliação minuciosa, sendo inclusive encontrados facilmente no mercado.

4. SISTEMA DE VIDEOMONITORAMENTO URBANO

4.1. O sistema de Videomonitoramento projetado prevê a implantação de pontos de monitoramento localizados em pontos estratégicos do município:

4.2. Neles serão instaladas câmeras com lente fixas e câmeras com lente varifocal motorizadas e Reconhecimento Óptico de Caracteres (OCR). As imagens serão transmitidas através de rede óptica até a central de monitoramento da polícia militar. A central de monitoramento será composta por estações de monitoramento com videowall, onde estará disponível para monitoramento 24 horas por dia. As imagens terão disponibilidade de gravação de no mínimo 30 dias e serão armazenadas no servidor de imagens e em nuvem.

4.3. O servidor será responsável por processar e armazenar todas as imagens capturadas pelas câmeras instaladas nos pontos de monitoramento. A central de monitoramento também contará com recursos para investigação.



Imagem meramente ilustrativa

5. LOCALIZAÇÃO DOS PONTOS DE VIDEOMONITORAMENTO

5.1. Cada ponto de vídeo monitoramento é composto por:

- 5.1.1. Poste (padrão a ser especificado no decorrer do projeto);
- 5.1.2. Gabinete de acomodação e suportes (padrão especificado);
- 5.1.3. Câmeras e equipamentos de transmissão e comunicação.

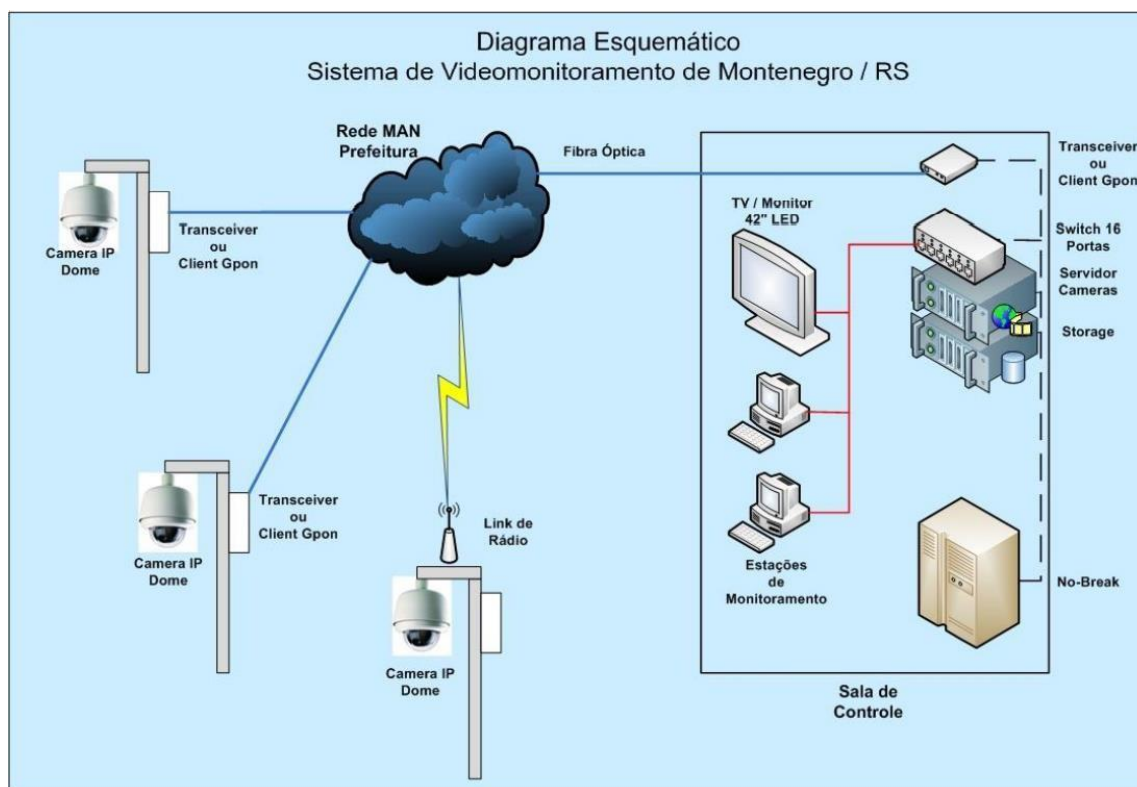
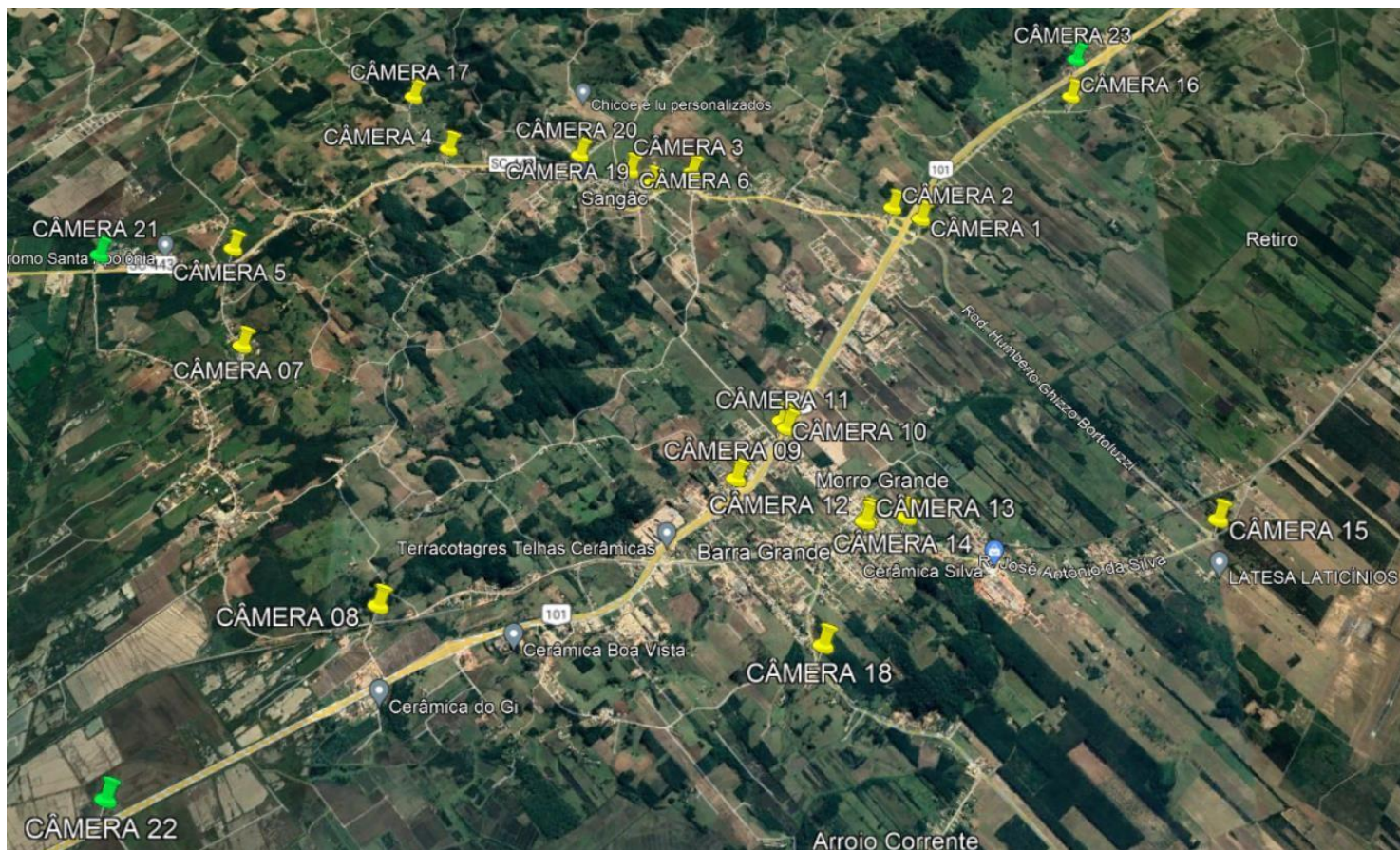

5.2. Descrição:

Câmeras	Endereço	Coordenadas Geográficas		Justificativa técnica e operacional dos pontos
		LATITUDE	LONGITUDE	
PONTO 01	Rodovia SC 443	28°38'36.18"S	49° 5'57.92"O	Acesso a cidade
PONTO 02	Rodovia SC 443	28°38'32.21"S	49° 6'7.16"O	Acesso ao Aeroporto
PONTO 03	Rodovia SC 443	28°38'19.67"S	49° 7'14.46"O	Monitoramento Delegacia
PONTO 04	Rodovia SC 443	28°38'12.15"S	49° 8'33.60"O	Acesso a Com. Areinha
PONTO 05	Rodovia SC 443	28°38'46.83"S	49° 9'44.38"O	Acesso a Com. Santa Polônia
PONTO 06	R. 27 de Setembro	28°38'19.43"S	49° 7'35.38"O	Agência Bancária
PONTO 07	Rod. dos Imigrantes	28°39'19.48"S	49° 9'35.19"O	Escola Santa Polônia
PONTO 08	Rod. dos Imigrantes	28°40'36.02"S	49° 8'41.58"O	Com. Garganta
PONTO 09	Rod. Br 101	28°40'0.50"S	49° 6'58.71"O	Acesso Br 101



PONTO 10	R. 30 de Março	28°39'42.87"S	49° 6'44.75"O	Acesso via R. 30 de Março
PONTO 11	R. João M Silvano	28°39'45.09"S	49° 6'43.30"O	Acesso a Morro Grande Via BR101
PONTO 12	R. João M Silvano	28°40'11.67"S	49° 6'19.69"O	Area comercial
PONTO 13	R. João M Silvano	28°40'12.58"S	49° 6'20.28"O	Area comercial, acesso a praia
PONTO 14	R. São João Batista	28°40'11.44"S	49° 6'7.94"O	Area Escolar, acesso Aeroporto
PONTO 15	R. José Antônio da Silva	28°40'12.11"S	49° 4'35.37"O	Rótula de acesso ao Aeroporto
PONTO 16	R. Eugênio Menegali	28°37'50.68"S	49° 5'3.02"O	Rotas de acesso ao município
PONTO 17	R. Manoel Hercílio da Silva	28°37'51.35"S	49° 8'52.01"O	Rota de acesso a Rio Vargedo
PONTO 18	R. São João Batista	28°40'46.73"S	49° 6'33.58"O	Rota de acesso ao município
PONTO 19	Rodovia SC 443	28°38'23.62"S	49° 7'27.85"O	Prefeitura municipal
PONTO 20	R. 27 de Setembro	28°38'13.46"S	49° 7'52.41"O	Posto Rabelinho
PONTO 21*	Rodovia SC 443	28°38'48.80"S	49° 10'28.03"O	OCR, acesso Morro da Fumaça
PONTO 22*	Rod. Br 101	28°41'24.68"S	49° 9'49.02"O	OCR, monitoramento entrada esafda
PONTO 23*	Rod. Br 101	28°37'36.96"S	28°37'36.96"S	OCR, monitoramento entrada esafda

OBS: “*”. Pontos de videomonitoramento com Reconhecimento Óptico de Caracteres.

6. DEFINIÇÃO TÉCNICA DO PROJETO

6.1. A fim de explicar a estrutura necessária para o vídeo monitoramento e suas características de instalação, será dividido em 3 módulos:

- NOC- Núcleo de Operação e Controle;
- Ponto de Videomonitoramento;
- Rede de comunicação.

6.2. NOC- Núcleo de Operação e Controle:

6.2.1.1. Nesse modulo apresentará toda infraestrutura necessária para recebimento, armazenamento, visualização e controle das imagens geradas pelas câmeras de monitoramentos distribuídas ao longo das vias públicas.

6.2.1.2. O NOC deve atender as seguintes condições:

Ser centro de alta disponibilidade, considerando que poderá ser operado 24 x 7 x 365;

Ter baixo custo de operação e manutenção;



Flexibilidade e facilidade de expansão;

Espaço adequado para trabalho dos operadores do sistema de videomonitoramento;

As telas precisam ficar em uma posição ergonomicamente correta, para a visualização, controle e operação das imagens;

A rede elétrica para os servidores, desktops e o restante dos equipamentos ligados no rack, deverão ser ligados a um nobreak com características específicas.

A rede elétrica e de fibra óptica deverá ser instalada seguindo rigorosamente as normativas e padrões que a regem.

Espaço arejado para instalação dos equipamentos

6.2.1.3. Local de instalação:

A instalação do NOC será executada em local indicado pelo responsável do projeto e deverá comportar todos os equipamentos necessários para seu pleno funcionamento.

6.2.1.4. Descrição dos equipamentos do NOC:

Para definir a montagem do NOC, será descrito os equipamentos e estruturas que compõe a solução apresentada. Os itens necessários são:

RACK 8u: Equipamento totalmente desmontável, padrão 19'', porta frontal com vidro temperado e fechadura, porta frontal com ângulo de abertura de 180°, painéis laterais removíveis, entrada e saída de cabos pela parte superior e inferior, terminais de aterramento no corpo do rack;

Network Vídeo Recorder (NVR) 32 canais: Processador principal Microprocessador dual core de alto desempenho; Sistema operacional Linux embarcado; Suporte para câmeras IP 32; Protocolos suportados Onvif Perfil S Suporte a fluxos de vídeo simultâneos (streams) de uma mesma câmera 3; Entrada para áudio (1 canal RCA); Saída para áudio (1 canal RCA); Suporte à câmeras IP com áudio; Compressão de áudio suportado G.711 e AAC; Saída de vídeo 1 HDMI e 1 VGA; Resoluções suportadas no monitor 1920x1080, 1280x1024, 1280x720; Quantidade de canais exibidos na tela, 1, 4, 8, 9, 26, 25, 36; Resoluções suportadas na visualização 8MP(4K), 6MP, 5MP, 4MP, 3MP, 2MP (full HD), 1MP (HD), D1, CIF; Zoom digital; Controle de contas de usuário com permissão de acesso. Sistema de compressão de arquivo H.265/H.264; Modos de busca Data e Hora com precisão de segundos e detecções de eventos (movimento e eventos); Funções de playback, reproduzir, parar retroceder, reprodução rápida, reprodução lenta, arquivo seguinte, arquivo anterior, próxima câmera, câmera anterior, tela cheia, reprodução aleatória, seleção de backup, zoom digital; Modos de backup, USB, FTP e através de interface WEB; Porta Ethernet 1 porta RJ45 (10/100/1000Mbps); Funções de rede HTTP/HTTPS, TCP/IP, IPV4/IPV6, RTSP, UDP, UPnP (somente Discovery), NTP, DNS, DDNS, filtro IP, FTP, SFTP, e-mail (SMTP), SNMO, 802.1xe; Throughput de rede de 140Mbps; Entrada de banda de 80Mbps, saída de banda de 60Mbps; Conexões remotas de 128 usuários simultaneamente; Cliente DDNS; Disco rígido com capacidade máxima de 12TB; Opções de armazenamento e gravação simples por eventos ou regular; Gerenciamento de espaço em disco sobrescrita de arquivos antigos, alarmes de falha e HD cheio; modos de HD leitura/gravação, somente leitura redundante; 2 portas USB;

HD- Hard disk 4 Terabytes: HD específico para uso em sistemas NVR, contendo 4 TB livres quando formatado. Equipamento deve possuir conformidade com RoHS.; Buffer de Hospedagem de 6Gb/s, cache de 64Mb e velocidade de rotação não superior a 5400 giros por minuto. Temperatura de operação de 0 a 65°C.

NO BREAK 1200VA: Este equipamento tem por finalidade garantir a disponibilidade da estrutura do NOC no caso de falta de energia elétrica da concessionária. Como características ele deverá ter potência nominal mínima em regime contínuo, de 1,2KVA, com fator de potência mínimo de 0,9, ser do tipo monofásico, tensão de saída 220V (+/- 1%), 50/60Hz, senoidal e de dupla conversão. Entrada e saída monofásica (F+N+T).



TELEVISORES 50'': TV LED 50'' FULL HD; Suportar ficar ligado 24x7x365 dias. O televisor deverá ser entregue instalado no painel com suportes adequados a fornecer a melhor visão ergonomicamente correta para o operador do sistema.

SOFTWARE COM TECNOLOGIA DE ANÁLISE INTELIGENTE DE VÍDEO:

Software com capacidade de análise de caracteres em placas automotivas e com velocidade igual ou inferior a 60 km/h (exceto pontos 31 e 32); Assertividade de identificação de caracteres em ambiente dentro das condições normais de no mínimo 85%, incluindo placas do padrão MERCOSUL, reconhecendo variantes de caracteres; Modo de identificação único por sistema de vídeo; Arquivo de imagem para consulta posterior em formato de recorte da placa e visão geral; Imagem com informação em sobreposição com indicação de data, hora e local; lista de placas liberadas ou negadas com capacidade de no mínimo 10.000 placas; possibilidade de integração com API (necessita liberação e convenio com SSP); Possuir integração com Sinesp cidadão; Reconhecimento automático de caracteres sem necessidade de ajuste periódico; Armazenamento de dados no sistema de pelo menos 30 dias em nuvem; acesso ao software por smartphone ou plataforma web; Capacidade de envio de alertas instantâneos para dispositivos moveis com cadastro prévio por meio de aplicativo comum de conversa, informando placa, modelo, cor, cidade e descrição do veículo, além de uma foto panorâmica do fato; Capacidade de utilização de usuários simultâneo ilimitadas; Níveis de permissão de acesso a informações dentro do sistema, protegendo dados sigilosos; Alerta de veículos previamente cadastrados "Black list" ou veículos liberados "White list", com informações diversas sobre o automóvel; cadastramento de câmeras via RTSP;

6.3. Ponto de Videomonitoramento:

6.3.1.1. O ponto de videomonitoramento consiste em uma estrutura necessária para a instalação dos equipamentos necessários. Este ponto é composto por um gabinete outdoor que necessita obrigatoriamente ser instalado no mesmo poste da câmera de videomonitoramento. O gabinete outdoor e os suportes para as câmeras deverão estar fixados ao poste por meio de cintas ou abraçadeiras do tipo bap.

6.3.1.2. Para definir a montagem dos pontos de videomonitoramento, será descrito os equipamentos e estruturas que compõe a solução apresentada. Os itens necessários são:

Poste metalico;

Gabinete outdoor;

Equipamentos instalados no gabinete;

Câmeras de videomonitoramento:

6.1.2.2.1. Poste metálico:

Para a fixação do gabinete outdoor e câmeras de videomonitoramento, será necessaria a instalação de um poste metálico a ser fornecido pela contratante.

Cilíndrico, construção em ferro galvanizado a fogo com espessura de 2,5mm; diametro externo de 4 polegadas; altura total de 7 metros; fechamento superior; com suporte e três isoladores tipo roldana; fixado ao chão, com engastamento de 01 (um) metro, concretado nos locais indicados pela contratante com sistema de aterramento adequado. Recomposição do piso original. Todos os equipamentos serão entregues instalados nos pontos, configurados, ligados e em perfeito funcionamento. Deverão ser utilizados conjuntos de suporte adequados para fixação e ajuste de direção das câmeras.

Para realizar o aterramento conforme padrões exigidos, será necessario:

Caixa para aterramento PVC 300mm X 250mm;

Haste terra copperweld de alta camada 5/8'' 2,40m 254micras;

Conector para haste de aterramento 5/8'.



6.1.2.2.2. Gabinete Outdoor:

Caixa do tipo Quadro de Comando Hermética, com tamanho de 500x400x200mm. Possuir Grau de Proteção IP54 e IK10. Tireta na porta com ponto de aterramento, placa interna de montagem com ponto de aterramento.

6.1.2.2.3. Equipamentos instalados no gabinete:

O sistema de alimentação elétrico será fornecido pela contratante, e será entregue em casa ponto de videomonitoramento especificado em projeto. A energia deverá chegar a unidade de controle em uma tensão de 220Vca, 60Hz e ser do tipo monofásica. A caixa deverá possuir disjuntor monofásico de 10A com tensão máxima de isolamento 415V, modelo DIN. Deverá possuir também Dispositivo de proteção contra surtos (DPS), monofásico de 275V X 20KA conectado ao sistema de aterramento de cada ponto, juntamente com DPS Ethernet POE, e também se faz necessário a instalação de um interruptor diferencial residual (IDR) 25A de corrente nominal e 30mA de corrente máxima de fuga. Optical Network Unit (ONU) 10/100/1000Mbps, a ONU serve para conexão e comunicação das câmeras com o NOC através da rede de fibra óptica. Patch Cord 1,0 mt. Fonte de alimentação 12V, 2Ah.

6.1.2.2.4. Câmeras de videomonitoramento:

O sistema será composto por câmeras fixas responsáveis por monitorar em uma única direção. Os tipos de câmeras a serem instaladas serão definidos conforme necessidade de cada ponto de monitoramento, podendo ser instalado mais de uma camera por ponto de monitoramento. Camera IP:

Resolução 2 megapixels (1080p);

Alimentação PoE Ativo (IEE 802.3af)

IR de 30m

ROI (Região de interesse);

Índice de proteção PI67.

Especificações técnicas	VIP 1230 B G3	VIP 1230 D G3
Sensor de imagem	1/2.8" 2 megapixels CMOS	
Obturador eletrônico	Automático Manual: 1/3s - 1/100.000s	
Pixels efetivos	1920 (H) x 1080 (V)	
Iluminação mínima	0,01 lux/F2.0 (Colorido, 1/3s, 30IRE) 0 lux/F2.0 (IR ligado)	
Relação sinal-ruído	>56 dB	
Controle de ganho	Automático/ Manual	
Balanco do branco	Automático/ Natural / Externo Automático / Exterior / Manual / Personalizado	
Compensação de luz de fundo	BLC/ HLC/ DWDR (60dB)	
Perfil Dia & Noite	Automático (ICR) /Colorido/ Preto e Branco	



Modos de vídeo	Automático (ICR) /Colorida/ Preto e Branco	
Deteção de vídeo	Até 4 regiões de deteção	
Lente		
Distância focal	3.6mm	2.8 mm
Abertura máxima	F2.0	
Ângulo de visão	H: 85° / V: 45°	H: 102° / V: 55°
Tipo de lente	Fixa	
A alcance IR	30 metros	
IR inteligente	Sim	
Comprimento de onda LED IR	850 nm	
Tipo de montagem	Montada em placa	
Vídeo		
Quantidade de streams	2	
Compressão de vídeo	H.264/ H.264B/ H.264H/ H.265/ MJPEG ¹	
Compressão Inteligente	Sim	
Resolução de imagem	2MP (1920x1080) / 16:9 1.3M (1280x960) / 4:3 1M (1280x720) / 16:9 D1 (704x480) / 22:15 VGA (640x480) / 4:3 CIF (352x240) / 22:15	
Foto	Até 1 foto por segundo	
Formato do vídeo	NTSC	
Taxa de bit	H.264: 8 kbps a 6144 kbps H.265: 3 kbps a 6144 kbps MJPEG: 40 kbps a 6144 Kbps	
Taxa de frames	1 ~ 30 FPS	
Rede		
Interface	RJ45 (10/100 BASE-T)	
Throughput Máximo	24 Mbps	
Protocolos e serviços suportados	TCP/IP, UDP, IPv4, IPv6, DHCP, ARP, ICMP, DNS, DDNS, RTSP, RTCP, HTTPs, HTTP, Filtro IP, SMTP, SSL, TLS, IGMP, Multicast, FTP Ativo, NTP, RTP, Onvif, Intelbras Cloud, RTMP e Intelbras -1 ²	
Onvif	Perfil S, T	
Serviços DDNS	Intelbras DDNS , DDNS No-IP®, DynDNS®	



Configuração de nível de acesso	Acesso a múltiplos usuários (máximo de 20) com proteção por senha ³
Navegador	Internet Explorer® ⁴ , Google Chrome e Firefox
Smartphone	IOS, Android, Software iSIC Intelbras
Aplicações e monitoramento	Intelbras SIM Next, Intelbras IP Utility e Defesa IA

Características Complementares

Deteção de movimento	Sim ⁵
Ajuste de imagem	Brilho/ Contraste/ Saturação/ Nitidez/ Gama
Função espelho	Rotação Horizontal
Rotação de imagem	0°/90°/180°/270°
Idiomas do menu OSD	Português, Inglês e Espanhol
Máscara de privacidade	Sim 4 áreas programáveis
Redução digital de ruído	3D – ajustável (DNR)
Funções inteligentes	Mascaramento Deteção de movimento Área de interesse

Conexões

Saída de vídeo	Conector RJ – 45 Ethernet (BPBC)
Alimentação	Conector P4 fêmea

Características Elétricas

Consumo máximo de potência	< 4,8 W	< 4,8 W
Alimentação	12 Vdc, Poe Ativo (802.3af)	
Proteção anti-surto	15 kV (vídeo e alimentação)	

Características Mecânicas

Dimensões (A x Ø)	162,6 x 70 mm	85,5 x 109 mm
Peso	300 g	360 g
Cor do case	Preto (Tampa frontal) e Branco (gabinete traseiro)	Branco
Tipo case/material	Metal (tampa frontal) e plástico (gabinete traseiro)	
Grau de proteção	IP67	
Local de instalação	Interno e externo	

Características Ambientais

Temperatura de operação	- 40 à 60 °C
Umidade relativa de operação	< 95 % RH

Certificações

FCC	Parte 15, classe B
CE	EN 60950 : 2000

Camera IP de alta qualidade 4MP: • Resolução 4 megapixels; • Imagens claras contra a luz devido a tecnologia WDR de 140dB; • IR inteligente com alcance de 100m; • Índice de proteção IP67 e IK10; • Bom desempenho com baixa luz ; • Compatível com Intelbras Cloud; • Funções inteligentes: deve suportar OCR, tipo de veículo, cor e reconhecimento do fabricante.



Camera	
IDS-TCM403-A(I)	
Image Sensor	1/1.8" Progressive Scan CMOS
Min. Illumination	Color: 0.001 Lux @ (F1.2, AGC ON), 0.0001 Lux with IR
Shutter Speed	1/25 s to 1/100,000 s
Slow Shutter	Yes
Day & Night	IR Cut Filter
Digital Noise Reduction	3D DNR
WDR	140 dB
Lens	
Focal Length	4 to 11 mm, 8 to 32 mm
Aperture	4 to 11 mm :F1.38, 8 to 32 mm:F1.63~1.8
Focus	Auto
FOV	4 to 11 mm, horizontal FOV 114.7° to 41.9°, vertical FOV 59.4° to 23.6°, diagonal FOV 141.5° to 48.1° 8 to 32 mm, horizontal FOV 39.7° to 15.9°, vertical FOV 22.3° to 9.1°, diagonal FOV 45.8° to 18.1°
Auto-iris	DC drive
IR	
IR Range	4 to 11 mm, Up to 50 m 8 to 32 mm, Up to 100 m
Wavelength	850 nm
Compression Standard	
Video Compression	Main stream: H.265/H.264/MJPEG Sub-stream: H.265/H.264/MJPEG
H.264 Type	Baseline Profile/Main Profile/High Profile
H.265 Type	Baseline Profile/Main Profile/High Profile
Video Bit Rate	32 Kbps to 16 Mbps
Audio Compression	G.711/G.722.1
Audio Bit Rate	8Kbps (G.711) /16Kbps (G.722.1)
Smart Feature	
Recognition	License Plate Recognition
Smart Function	Vehicle model classification, color identification, no-plate vehicle capture, driving direction detection



Image	
Max. Resolution	2688 × 1520
Main Stream	50 Hz: 25 fps (2688 × 1520, 1920 × 1080, 1280 × 720, 704 × 576, 352 × 288) 60 Hz: 30 fps (2688 × 1520, 1920 × 1080, 1280 × 720, 704 × 576, 352 × 288)
Sub-Stream	50 Hz: 25 fps (1920 × 1080, 1280 × 720, 704 × 576, 352 × 288) 60 Hz: 30 fps (1920 × 1080, 1280 × 720, 704 × 576, 352 × 288)
Third Stream	50 Hz: 25 fps (1280 × 720, 704 × 576, 352 × 288) 60 Hz: 30 fps (1280 × 720, 704 × 480, 640 × 480)
Image Settings	Rotation mode, saturation, brightness, contrast, sharpness, AGC, and white balance are adjustable via client software or web browser.
SVC	H.264 and H.265 encoding
Day/Night Switch	Auto/Scheduled/Triggered by alarm in
Video Overlay	Logo picture can be overlaid on video with 128 × 128 in 24-bit bitmap format
Network	
Network Storage	microSD/TF card (128 GB), local storage, CVR, NVR, ANR
Alarm Trigger	HDD Error, Network Disconnected, IP Address Conflicted, Vehicle Detector Exception, Traffic Light Detector Exception
Protocols	TCP/IP, HTTP, HTTPS, FTP, DNS, DDNS, RTP, RTSP, RTCP, NTP, UPnP, IPv6, UDP
Security Measures	Password protection, HTTPS encryption, digest authentication for HTTP/HTTPS, digest authentication for ONVIF (Version 2.1)
General Function	One-key reset, three streams, heartbeat, password protection, watermark
API	ONVIF (Version 2.1), ISAPI, SDK
Simultaneous Live View	Up to 20 channels
User/Host	Up to 32 users. 3 user levels: administrator, operator, and user
Client	iVMS-4200, Hik-Connect, Hik-Central

Web Browser	IE7+
Interface	
Audio	Yes
Communication Interface	1 RJ45 10M/100M/1000M Ethernet interface, 1 RS-485 interface, Wiegand interface
Alarm	1 input, 1 output, 2 relays
Video Output	Network
On-Board Storage	Built-in microSD/TF card, up to 128 GB
Reset Button	Yes
General	
Firmware Version	V4.2.2
Operating Conditions	Temperature: -30 °C to +70 °C (-22 °F to +158 °F) , -H: -40 °C to +60 °C (-40 °F to +140 °F) Humidity: 95% or less (non-condensing)
Power Supply	12 VDC to 24 VDC ± 20%, PoE (802.3at, class 4)
Power Consumption	Max.12 W
Protection Level	IP67, IK10
Heater	-H: yes
Material	Aluminum alloy
Dimensions	With package: 428.5 × 120 × 132.8 mm (16.87" × 4.72" × 5.23")
Weight	Camera: approx. 3.12 ± 0.5 kg (6.88 ± 1.1 lb)



6.4. Rede de Comunicação:

6.4.1.1. Os pontos de videomonitoramento devem ser interligados ao núcleo de operação e controle-NOC, através de uma rede de comunicação por fibra óptica. Cada ponto de videomonitoramento deverá ter disponível a velocidade especificada pelo contratante, para a transferência das imagens dos pontos de videomonitoramento.

6.4.1.2. Obrigatoriamente o sistema de videomonitoramento deverá ser entregue em pleno funcionamento, considerando:

Instalação e ativação da sala de videomonitoramento;

Instalação dos pontos de videomonitoramento conforme projeto;

Instalação e configuração de sistemas;

Recebendo as imagens dos pontos de monitoramento;

Armazenando as imagens;

Disponibilizando as imagens na tela de monitoramento;

Equipamentos do NOC devidamente instalados e licenciados;

Rede de cabeamento estruturado dentro dos padrões e normativas.

7. TABELA ORÇAMENTARIA DOS PONTOS DE VIDEOMONITORAMENTO

PONTO DE VIDEOMONITORAMENTO (PONTO 01)				
ITEM	QTDE	DESCRIÇÃO	UNIT (R\$)	TOTAL(R\$)
1	3	Câmera IP 2MP	45,36	136,08
2	1	Pontos de videomonitoramento completos, caixas de acomodação, suportes, equipamentos de transmissão e comunicação	132,00	132,00
3	1	Licença para conexão da Câmera	222,07	222,07
TOTAL	-	-	-	490,15

PONTO DE VIDEOMONITORAMENTO (PONTO 02)				
ITEM	QTDE	DESCRIÇÃO	UNIT (R\$)	TOTAL(R\$)
1	3	Câmera IP 2MP	45,36	136,08
2	1	Pontos de videomonitoramento completos, caixas de acomodação, suportes, equipamentos de transmissão e comunicação	132,00	132,00
3	1	Licença para conexão da Câmera	222,07	222,07
TOTAL	-	-	-	490,15

PONTO DE VIDEOMONITORAMENTO (PONTO 03)				
ITEM	QTDE	DESCRIÇÃO	UNIT (R\$)	TOTAL(R\$)
1	2	Câmera IP 2MP	45,36	90,72



2	1	Pontos de videomonitoramento completos, caixas de acomodação, suportes, equipamentos de transmissão e comunicação	132,00	132,00
3	1	Licença para conexão da Câmera	222,07	222,07
TOTAL	-	-	-	444,79

PONTO DE VIDEOMONITORAMENTO (PONTO 04)

ITEM	QTDE	DESCRIÇÃO	UNIT (R\$)	TOTAL(R\$)
1	1	Câmera IP 2MP	45,36	945,36
2	1	Pontos de videomonitoramento completos, caixas de acomodação, suportes, equipamentos de transmissão e comunicação	132,00	132,00
3	1	Licença para conexão da Câmera	222,07	222,07
TOTAL	-	-	-	399,43

PONTO DE VIDEOMONITORAMENTO (PONTO 05)

ITEM	QTDE	DESCRIÇÃO	UNIT (R\$)	TOTAL(R\$)
1	2	Câmera IP 2MP	45,36	90,72
2	1	Pontos de videomonitoramento completos, caixas de acomodação, suportes, equipamentos de transmissão e comunicação	132,00	132,00
3	1	Licença para conexão da Câmera	222,07	222,07
TOTAL	-	-	-	444,79

PONTO DE VIDEOMONITORAMENTO (PONTO 06)

ITEM	QTDE	DESCRIÇÃO	UNIT (R\$)	TOTAL(R\$)
1	3	Câmera IP 2MP	45,36	136,08
2	1	Pontos de videomonitoramento completos, caixas de acomodação, suportes, equipamentos de transmissão e comunicação	132,00	132,00
3	1	Licença para conexão da Câmera	222,07	222,07
TOTAL	-	-	-	490,15

PONTO DE VIDEOMONITORAMENTO (PONTO 07)

ITEM	QTDE	DESCRIÇÃO	UNIT (R\$)	TOTAL(R\$)
1	2	Câmera IP 2MP	45,36	90,72



2	1	Pontos de videomonitoramento completos, caixas de acomodação, suportes, equipamentos de transmissão e comunicação	132,00	132,00
3	1	Licença para conexão da Câmera	222,07	222,07
TOTAL	-	-	-	444,79

PONTO DE VIDEOMONITORAMENTO (PONTO 08)

ITEM	QTDE	DESCRIÇÃO	UNIT (R\$)	TOTAL(R\$)
1	3	Câmera IP 2MP	45,36	136,08
2	1	Pontos de videomonitoramento completos, caixas de acomodação, suportes, equipamentos de transmissão e comunicação	132,00	132,00
3	1	Licença para conexão da Câmera	222,07	222,07
TOTAL	-	-	-	490,15

PONTO DE VIDEOMONITORAMENTO (PONTO 09)

ITEM	QTDE	DESCRIÇÃO	UNIT (R\$)	TOTAL(R\$)
1	1	Câmera IP 2MP	45,36	945,36
2	1	Pontos de videomonitoramento completos, caixas de acomodação, suportes, equipamentos de transmissão e comunicação	132,00	132,00
3	1	Licença para conexão da Câmera	222,07	222,07
TOTAL	-	-	-	399,43

PONTO DE VIDEOMONITORAMENTO (PONTO 10)

ITEM	QTDE	DESCRIÇÃO	UNIT (R\$)	TOTAL(R\$)
1	1	Câmera IP 2MP	45,36	945,36
2	1	Pontos de videomonitoramento completos, caixas de acomodação, suportes, equipamentos de transmissão e comunicação	132,00	132,00
3	1	Licença para conexão da Câmera	222,07	222,07
TOTAL	-	-	-	399,43

PONTO DE VIDEOMONITORAMENTO (PONTO 11)

ITEM	QTDE	DESCRIÇÃO	UNIT (R\$)	TOTAL(R\$)
1	3	Câmera IP 2MP	45,36	136,08



2	1	Pontos de videomonitoramento completos,caixas de acomodação, suportes, equipamentos de transmissão e comunicação	132,00	132,00
3	1	Licença para conexão da Câmera	222,07	222,07
TOTAL	-	-	-	490,15

PONTO DE VIDEOMONITORAMENTO (PONTO 12)

ITEM	QTDE	DESCRIÇÃO	UNIT (R\$)	TOTAL(R\$)
1	2	Câmera IP 2MP	45,36	90,72
2	1	Pontos de videomonitoramento completos, caixas de acomodação, suportes, equipamentos de transmissão e comunicação	132,00	132,00
3	1	Licença para conexão da Câmera	222,07	222,07
TOTAL	-	-	-	444,79

PONTO DE VIDEOMONITORAMENTO (PONTO 13)

ITEM	QTDE	DESCRIÇÃO	UNIT (R\$)	TOTAL(R\$)
1	2	Câmera IP 2MP	45,36	90,72
2	1	Pontos de videomonitoramento completos, caixas de acomodação, suportes, equipamentos de transmissão e comunicação	132,00	132,00
3	1	Licença para conexão da Câmera	222,07	222,07
TOTAL	-	-	-	444,79

PONTO DE VIDEOMONITORAMENTO (PONTO 14)

ITEM	QTDE	DESCRIÇÃO	UNIT (R\$)	TOTAL(R\$)
1	2	Câmera IP 2MP	45,36	90,72
2	1	Pontos de videomonitoramento completos,caixas de acomodação, suportes, equipamentos de transmissão e comunicação	132,00	132,00
3	1	Licença para conexão da Câmera	222,07	222,07
TOTAL	-	-	-	444,79

PONTO DE VIDEOMONITORAMENTO (PONTO 15)

ITEM	QTDE	DESCRIÇÃO	UNIT (R\$)	TOTAL(R\$)
1	3	Câmera IP 2MP	45,36	136,08



2	1	Pontos de videomonitoramento completos, caixas de acomodação, suportes, equipamentos de transmissão e comunicação	132,00	132,00
3	1	Licença para conexão da Câmera	222,07	222,07
TOTAL	-	-	-	490,15

PONTO DE VIDEOMONITORAMENTO (PONTO 16)				
ITEM	QTDE	DESCRIÇÃO	UNIT (R\$)	TOTAL(R\$)
1	2	Câmera IP 2MP	45,36	90,72
2	1	Pontos de videomonitoramento completos, caixas de acomodação, suportes, equipamentos de transmissão e comunicação	132,00	132,00
3	1	Licença para conexão da Câmera	222,07	222,07
TOTAL	-	-	-	444,79

PONTO DE VIDEOMONITORAMENTO (PONTO 17)				
ITEM	QTDE	DESCRIÇÃO	UNIT (R\$)	TOTAL(R\$)
1	2	Câmera IP 2MP	45,36	90,72
2	1	Pontos de videomonitoramento completos, caixas de acomodação, suportes, equipamentos de transmissão e comunicação	132,00	132,00
3	1	Licença para conexão da Câmera	222,07	222,07
TOTAL	-	-	-	444,79

PONTO DE VIDEOMONITORAMENTO (PONTO 18)				
ITEM	QTDE	DESCRIÇÃO	UNIT (R\$)	TOTAL(R\$)
1	1	Câmera IP 2MP	45,36	945,36
2	1	Pontos de videomonitoramento completos, caixas de acomodação, suportes, equipamentos de transmissão e comunicação	132,00	132,00
3	1	Licença para conexão da Câmera	222,07	222,07
TOTAL	-	-	-	399,43

PONTO DE VIDEOMONITORAMENTO (PONTO 19)				
ITEM	QTDE	DESCRIÇÃO	UNIT (R\$)	TOTAL(R\$)
1	3	Câmera IP 2MP	45,36	136,08



2	1	Pontos de videomonitoramento completos, caixas de acomodação, suportes, equipamentos de transmissão e comunicação	132,00	132,00
3	1	Licença para conexão da Câmera	222,07	222,07
TOTAL	-	-	-	490,15

PONTO DE VIDEOMONITORAMENTO (PONTO 20)				
ITEM	QTDE	DESCRIÇÃO	UNIT (R\$)	TOTAL(R\$)
1	2	Câmera IP 2MP	45,36	90,72
2	1	Pontos de videomonitoramento completos, caixas de acomodação, suportes, equipamentos de transmissão e comunicação	132,00	132,00
3	1	Licença para conexão da Câmera	222,07	222,07
TOTAL	-	-	-	444,79

PONTO DE VIDEOMONITORAMENTO (PONTO 21)				
ITEM	QTDE	DESCRIÇÃO	UNIT (R\$)	TOTAL(R\$)
1	2	Câmera IP 4MP- TCM	660,00	1320,00
2	1	Pontos de videomonitoramento completos, caixas de acomodação, suportes, equipamentos de transmissão e comunicação	132,00	132,00
3	1	Licença para conexão da Câmera	222,07	222,07
TOTAL	-	-	-	1674,07

PONTO DE VIDEOMONITORAMENTO (PONTO 22)				
ITEM	QTDE	DESCRIÇÃO	UNIT (R\$)	TOTAL(R\$)
1	2	Câmera IP 4MP- TCM	660,00	1320,00
2	1	Pontos de videomonitoramento completos, caixas de acomodação, suportes, equipamentos de transmissão e comunicação	132,00	132,00
3	1	Licença para conexão da Câmera	222,07	222,07
TOTAL	-	-	-	1674,07

PONTO DE VIDEOMONITORAMENTO (PONTO 23)				
---	--	--	--	--



ITEM	QTDE	DESCRIÇÃO	UNIT (R\$)	TOTAL(R\$)
1	2	Câmera IP 4MP- TCM	660,00	1320,00
2	1	Pontos de videomonitoramento completos, caixas de acomodação, suportes, equipamentos de transmissão e comunicação	132,00	132,00
3	1	Licença para conexão da Câmera	222,07	222,07
TOTAL	-	-	-	1674,07

NOC				
ITEM	QTDE	DESCRIÇÃO	UNIT (R\$)	TOTAL(R\$)
1	1	NUCLEO DE OPERAÇÕES E CONTROLE	2298,72	2298,72
TOTAL	-	-	-	2598,72

8. QUANTIDADES E PRAZOS DAS INSTALAÇÕES AUTORIZADAS:

- 8.1. Os serviços a serem executados, e que são objetos do presente processo licitatório na forma de Pregão Presencial, implicará na contratação mínima estipulada de 1 (um) ano, em caso de necessidade e interesse da CONTRATANTE, poderá ser prorrogado.
- 8.2. A implementação das câmeras relacionadas no edital, terá o prazo de instalação, configuração e aprovação dos mesmos de até 10 (dez) dias após o recebimento da solicitação / autorização de fornecimento.
- 8.3. O fornecimento de serviços de armazenamento e gerenciamento de gravação, com a locação e fornecimento de câmeras, deverão ser efetuados no prazo de até 30 (trinta) dias corridos, para cada solicitação, considerado o conjunto de até 5 (cinco) câmeras por solicitação, testados, certificados e documentados, a partir da data do recebimento da Ordem de Serviço pela empresa vencedora, tendo em vista a obrigação da CONTRATADA em fornecer a infraestrutura de energia e estrutura de fixação.
- 8.4. Em função da necessidade de fornecimento por parte da CONTRATADA, do link de comunicação e que em algumas localidades pode haver inviabilidade técnica e/ou indisponibilidade poderá ocorrer prorrogação do prazo desde que justificado, e não havendo condições técnicas para a instalação dos equipamentos por motivos adversos a vontade das partes, deverá ser encaminhada justificativa expressa, informando a razão, para que possa a CONTRATANTE, escolher outro lugar para a instalação do equipamento, sem que isso cause penalização a CONTRATADA.

9. DAS OBRIGAÇÕES DA CONTRATANTE

- 9.1. São obrigações da Contratante:
 - 9.1.1. Receber o objeto no prazo e condições estabelecidas no Edital e seus anexos;
 - 9.1.2. Verificar minuciosamente, no prazo fixado, a conformidade dos bens recebidos provisoriamente com as especificações constantes do Edital e da proposta, para fins de aceitação e recebimento definitivo;
 - 9.1.3. Comunicar à Contratada, por escrito, sobre imperfeições, falhas ou irregularidades verificadas no objeto fornecido, para que seja substituído, reparado ou corrigido;
 - 9.1.4. Acompanhar e fiscalizar o cumprimento das obrigações da Contratada, através de comissão/servidor especialmente designado;
 - 9.1.5. Efetuar o pagamento à Contratada no valor correspondente ao fornecimento do objeto, no prazo e forma estabelecidos no Edital e seus anexos.



- 9.2.** A Administração não responderá por quaisquer compromissos assumidos pela Contratada com terceiros, ainda que vinculados à execução do presente Termo de Contrato, bem como por qualquer dano causado a terceiros em decorrência de ato da Contratada, de seus empregados, prepostos ou subordinados.
- 9.3.** A Administração realizará pesquisa de preços periodicamente a fim de verificar a vantajosidade dos preços registrados em Ata.

10. DAS OBRIGAÇÕES DA CONTRATADA

- 10.1.** A Contratada deve cumprir todas as obrigações constantes no Edital, seus anexos e sua proposta, assumindo como exclusivamente seus os riscos e as despesas decorrentes da boa e perfeita execução do objeto e, ainda:
- 10.1.1.** Arcar com as despesas descritas da contratação dos objetos desse projeto, incluindo materiais, transporte, mão de obra, impostos, contribuições previdenciárias e fiscais, encargos trabalhistas, comerciais e outras decorrentes do fornecimento do objeto;
- 10.1.2.** Fornecer Equipamentos de Proteção Individual – EPI’s – para seus funcionários, e quando necessário Equipamentos de Proteção Coletiva – EPC’s -, apropriados para o exercício das atividades profissionais, sem quaisquer custos adicionais para a Administração Municipal. Se necessário os locais sob intervenção e os bens móveis, deverão ser protegidos com lona plástica ou outros dispositivos, além de ter sinalização de segurança através de placas, fitas zebreadas, e/ou outros. Observar e adotar todas as normas de segurança e prevenção de acidentes para o desempenho das funções específica
- 10.1.3.** Efetuar a entrega do objeto em perfeitas condições, conforme especificações, prazo e local constantes no Edital e seus anexos, acompanhado da respectiva nota fiscal, na qual constarão as indicações referentes a: marca e especificações mínimas constantes deste termo, edital e demais anexos;
- 10.1.4.** Responsabilizar-se pelos vícios (defeitos estado de conservação) e danos decorrentes do objeto, de acordo com os artigos 12, 13 e 17 a 27, do Código de Defesa do Consumidor (Lei Federal nº 8.078/90);
- 10.1.5.** Substituir, reparar ou corrigir, às suas expensas, no prazo fixado neste Termo de Referência, o objeto com avarias ou defeitos;
- 10.1.6.** Comunicar à Contratante, no prazo máximo de 24 (vinte e quatro) horas que antecede a data da entrega, os motivos que impossibilitem o cumprimento do prazo previsto, com a devida comprovação;
- 10.1.7.** Prestar todos os esclarecimentos que forem solicitados pela CONTRATANTE, obrigando-se a atender, de imediato, todas as reclamações a respeito da qualidade dos produtos, bem como providenciar a sua comprovação, devendo arcar com as despesas resultantes;
- 10.1.8.** Apresentar, sempre que solicitados, documentos que comprovem a procedência dos produtos;
- 10.1.9.** Relatar à CONTRATANTE toda e qualquer irregularidade observada em virtude da prestação do fornecimento e prestar todos os esclarecimentos que forem solicitados, cujas obrigações obrigam-se a atender prontamente;
- 10.1.10.** Responsabilizar-se por todas as providências e obrigações estabelecidas nas legislações específicas de acidente de trabalho, bem como por todas as despesas decorrentes do fornecimento, tais como salários, seguros de acidentes, taxas, impostos e contribuições, indenizações, vale-refeição, e outras que porventura venham a ser criadas e exigidas por Lei;
- 10.1.11.** Arcar com eventuais prejuízos causados à CONTRATANTE e/ou a terceiros provocados por ineficiência ou irregularidades cometidas por seus empregados, convenientes ou prepostos, na execução do objeto contratado;
- 10.1.12.** Providenciar a imediata correção das deficiências apontadas pela CONTRATANTE quanto à execução do objeto contratado;
- 10.1.13.** Não permitir a utilização de qualquer trabalho do menor de dezesseis anos, exceto na condição de aprendiz para os maiores de quatorze anos; não permitir a utilização do trabalho do menor de dezoito anos em trabalho noturno, perigoso ou insalubre;
- 10.1.14.** Manter, durante toda a execução do contrato, em compatibilidade com as obrigações assumidas, todas as condições de habilitação e qualificação exigidas na licitação;



10.1.15. Indicar preposto para representá-la durante a execução do contrato;

10.1.16. Disponibilizar help desk via aplicativo de mensagens instantâneas;

11. DA FORMALIZAÇÃO E VIGÊNCIA DO CONTRATO

11.1. Para o fornecimento dos itens, objeto do presente instrumento, será formalizado um Contrato Administrativo estabelecendo em suas cláusulas todas as condições, obrigações e responsabilidades entre as partes, em conformidade com o edital de licitação, do Termo de Referência e da Proposta da empresa vencedora.

11.2. O Contrato terá vigência de 12 (doze) meses, contada a partir de sua assinatura, podendo ter sua duração prorrogada por iguais e sucessivos períodos, mediante termos aditivos, até o limite de 60 (sessenta) meses, após a verificação da real necessidade e vantagens para a Administração em sua continuidade, conforme disposto no art. 57, inciso II, da Lei Federal nº 8.666/93, podendo ser alterado, exceto no tocante ao seu objeto.

12. DA SUBCONTRATAÇÃO

12.1. Não será admitida a subcontratação do objeto licitatório.

13. DA ALTERAÇÃO SUBJETIVA

13.1. É admissível a fusão, cisão ou incorporação da contratada com/em outra pessoa jurídica, desde que sejam observados pela nova pessoa jurídica todos os requisitos de habilitação exigidos na licitação original; sejam mantidas as demais cláusulas e condições do contrato; não haja prejuízo à execução do objeto pactuado e haja a anuência expressa da Administração à continuidade do contrato.

14. DO CONTROLE DA EXECUÇÃO

14.1. Nos termos do art. 67, da Lei Federal nº 8.666/93, será designado representante para acompanhar e fiscalizar a entrega dos bens, anotando em registro próprio todas as ocorrências relacionadas com a execução e determinando o que for necessário à regularização de falhas ou defeitos observados.

14.1.1. O recebimento de material de valor superior a R\$ 80.000,00 (oitenta mil reais) será confiado a uma comissão de, no mínimo, 3 (três) membros, designados pela autoridade competente.

14.2. A fiscalização de que trata este item não exclui nem reduz a responsabilidade da Contratada, inclusive perante terceiros, por qualquer irregularidade, ainda que resultante de imperfeições técnicas ou vícios redibitórios, e, na ocorrência desta, não implica em corresponsabilidade da Administração ou de seus agentes e prepostos, de conformidade com o art. 70 da Lei Federal nº 8.666/93.

14.3. O representante da Administração anotará em registro próprio todas as ocorrências relacionadas com a execução do contrato, indicando dia, mês e ano, bem como o nome dos funcionários eventualmente envolvidos, determinando o que for necessário à regularização das falhas ou defeitos observados e encaminhando os apontamentos à autoridade competente para as providências cabíveis.

14.4. A fiscalização do contrato/ata de registro de preços será efetuada pelo Chefe de Gabinete, Thiago da Silva Izidoro, servidor desta municipalidade.

15. LEGISLAÇÃO, NORMAS E REGULAMENTOS A SEREM OBSERVADO

15.1. A CONTRATADA será responsável pela observância das leis, decretos, regulamentos, portarias e normas federais e distritais, direta e indiretamente aplicáveis ao objeto do contrato, inclusive por seus fornecedores. Os serviços a serem executados e os materiais e equipamentos empregados na execução deverão obedecer ao seguinte:

15.2. Às prescrições e recomendações dos fabricantes relativamente ao emprego, uso, instalação, transporte, armazenagem de produtos e manutenção;

15.3. Às especificações técnicas dos equipamentos e materiais e rotinas constantes do presente documento;

15.4. A especificações técnicas dos equipamentos e materiais e rotinas de acordo com as Normas ABNT (Associação Brasileira de Normas Técnicas), em especial:

15.5. ABNT NBR 5410:2004 – Instalações elétricas de baixa tensão;

15.6. ABNT NBR 14306:1999 – Proteção elétrica e compatibilidade eletromagnética em redes internas de telecomunicações em edificações – Projeto;



- 15.7. ABNT NBR 14565:2013 – Cabeamento estruturado para edifícios comerciais e data centers;
- 15.8. Às normas internacionais consagradas, na falta das normas da ABNT ou para melhor complementar os temas previstos por essas quando aplicável, em especial:
- 15.9. ANSI – American National Standards;
- 15.10. IEEE – Institute of Electrical and Electronics Engineers;
- 15.11. ISO – International Standards Organization;
- 15.12. IEC – International Electro-Technical Commission; 10.12
- 15.13. UL – Underwriters Laboratories;
- 15.14. EN-54 – European Standard;
- 15.15. Portaria MARE nº 2.296/97 e atualizações – Práticas (SEAP) de Projetos, de Construção e de Manutenção;:

16. DAS INFRAÇÕES E SANÇÕES ADMINISTRATIVAS

- 16.1. Comete infração administrativa nos termos da Lei Federal nº 8.666/93 e da Lei Federal nº 10.520/02, a Contratada que:
 - 16.1.1. Não aceitar/retirar a nota de empenho, ou não assinar o termo de contrato, quando convocado dentro do prazo de validade da proposta;
 - 16.1.2. Inexecutar total ou parcialmente qualquer das obrigações assumidas em decorrência da contratação;
 - 16.1.3. Apresentar documentação falsa;
 - 16.1.4. Deixar de entregar os documentos exigidos no certame;
 - 16.1.5. Ensejar o retardamento da execução do objeto;
 - 16.1.6. Não manter a proposta;
 - 16.1.7. Cometer fraude fiscal;
 - 16.1.8. Comportar-se de modo inidôneo.
- 16.2. A Contratada que cometer qualquer das infrações discriminadas no subitem acima ficará sujeita, sem prejuízo da responsabilidade civil e criminal, às seguintes sanções:
 - 16.2.1. Advertência.
 - 16.2.2. Multas (que poderão ser recolhidas em qualquer agência integrante da Rede Arrecadadora de Receitas Municipais, por meio de Documento de Arrecadação de Receitas Municipais - DARM, a ser preenchido de acordo com instruções fornecidas pela Contratante), nos seguintes termos:
 - 16.2.2.1. De 1% (um por cento) sobre o valor total do contrato, limitado a 10% do mesmo valor, por dia de atraso, entendendo-se como atraso a não entrega dos materiais, conforme prazos e condições previstas neste Edital e anexos;
 - 16.2.2.2. De 5% (cinco por cento) sobre o valor total do contrato, por infração a qualquer cláusula ou condição do contrato, não especificada no item 12.2.2.1 deste edital, aplicada em dobro na reincidência;
 - 16.2.2.3. De 5% (cinco por cento) sobre o valor do contrato, pela recusa em corrigir qualquer defeito, caracterizando-se a recusa, caso a correção não se efetivar nos 02 (dois) dias úteis que se seguirem à data da comunicação formal do defeito;
 - 16.2.2.4. De 10% (dez por cento) sobre o valor do contrato, no caso de recusa injustificada da licitante adjudicatária em firmar o termo de contrato, no prazo e condições estabelecidas, bem como no caso de os materiais não serem entregues a partir da data aprazada;
 - 16.2.3. Suspensão temporária de licitar e contratar com o Município pelo período de até 05 (cinco) anos consecutivos;
 - 16.2.4. Declaração de inidoneidade.



- 16.2.4.1.** A declaração de inidoneidade para licitar ou contratar com a Administração Pública, enquanto perdurarem os motivos determinantes da punição ou até que seja promovida a reabilitação perante a própria autoridade que aplicou a penalidade, que será concedida sempre que a Contratada ressarcir a Contratante pelos prejuízos causados.
- 16.3.** Também fica sujeito às penalidades do art. 87, III e IV da Lei Federal nº 8.666/93, a Contratada que:
- 16.3.1.** Tenha sofrido condenação definitiva por praticar, por meio dolosos, fraude fiscal no recolhimento de quaisquer tributos;
- 16.3.2.** Tenha praticado atos ilícitos visando a frustrar os objetivos da licitação;
- 16.3.3.** Demonstre não possuir idoneidade para contratar com a Administração em virtude de atos ilícitos praticados.
- 16.3.4.** A penalidade de multa pode ser aplicada cumulativamente com a sanção de impedimento.
- 16.3.5.** A aplicação de qualquer das penalidades previstas realizar-se-á em processo administrativo que assegurará o contraditório e a ampla defesa ao licitante/adjudicatário, observando-se o procedimento previsto na Lei Federal nº 8.666/93, e subsidiariamente na Lei Federal nº 9.784, de 1999.
- 16.3.6.** A autoridade competente, na aplicação das sanções, levará em consideração a gravidade da conduta do infrator, o caráter educativo da pena, bem como o dano causado à Administração, observado o princípio da proporcionalidade.
- 16.3.7.** O valor das multas aplicadas deverá ser recolhido no prazo de 5 (cinco) dias, a contar da data da notificação. Se o valor da multa não for pago, ou depositado, será automaticamente descontado do pagamento a que a Contratada fizer jus. Em caso de inexistência ou insuficiência de crédito da Contratada, o valor devido será cobrado administrativamente e/ou judicialmente.
- 16.4.** As penalidades serão obrigatoriamente registradas no Cadastro Municipal.

SANGÃO/SC, 18 de julho de 2022

Castilho Silvano Vieira
Prefeito



ANEXO II
PROCESSO LICITATÓRIO Nº 093/2022
PREGÃO PRESENCIAL Nº 039/2022

DECLARAÇÃO DE CUMPRIMENTO DOS REQUISITOS DE HABILITAÇÃO

Prezados Senhores,

A empresa _____, inscrita no CNPJ sob o nº _____/_____, por intermédio de seu representante legal: Sr(a): _____, portador(a) da Carteira de Identidade nº _____, e do CPF nº _____.

Para fins de participação, no **Edital de PREGÃO PRESENCIAL nº 039/2022**.

DECLARA, para fins do disposto no **ITEM 8.1.1 do Edital de PREGÃO PRESENCIAL nº 039/2022**, que Atende Plenamente aos Requisitos de Habilitação, conforme exigido pelo inciso VII, do art. 4º, da Lei Federal nº 10.520, de 17 de julho de 2002.

Por ser expressão da verdade, firmamos a presente declaração.

_____, _____ de _____ de 2022.

(Assinatura do Responsável Legal e Carimbo da Empresa)
RG nº _____ SSP/_____ e CPF nº _____



ANEXO III
PROCESSO LICITATÓRIO Nº 093/2022
EDITAL DE PREGÃO PRESENCIAL Nº 039/2022
MODELO DE DECLARAÇÃO DE ENQUADRAMENTO COM O ART. 3º
DA LEI COMPLEMENTAR FEDERAL Nº 123/2006

Ref.: Processo Licitatório nº **093/2022**
Edital de Pregão Presencial nº **039/2022**

Declaro, sob as penas artigo 299 do Código Penal, que esta proponente _____, inscrita no CNPJ sob nº _____/_____, se enquadra no disposto do art. 3º da Lei Complementar Federal nº 123/2006, e que não se enquadra em nenhuma das possibilidades previstas no art. 3º, § 4º, da mesma Lei, que segue:

- I.** De cujo capital participe outra pessoa jurídica;
- II.** Que seja filial, sucursal, agência ou representação, no País, de pessoa jurídica com sede no exterior;
- III.** De cujo capital participe pessoa física que seja inscrita como empresário ou seja sócia de outra empresa que receba tratamento jurídico diferenciado nos termos desta Lei Complementar, desde que a receita bruta global ultrapasse o limite de que trata o inciso II do caput deste artigo;
- IV.** Cujo titular ou sócio participe com mais de 10% (dez por cento) do capital de outra empresa não beneficiada por esta Lei Complementar, desde que a receita bruta global ultrapasse o limite de que trata o inciso II do caput deste artigo;
- V.** Cujo sócio ou titular seja administrador ou equiparado de outra pessoa jurídica com fins lucrativos, desde que a receita bruta global ultrapasse o limite de que trata o inciso II do caput deste artigo;
- VI.** Constituída sob a forma de cooperativas, salvo as de consumo e as de crédito;
- VII.** Que participe do capital de outra pessoa jurídica, exceto cooperativa de crédito;
- VIII.** Que exerça atividade de banco comercial, de investimentos e de desenvolvimento, de caixa econômica, de sociedade de crédito, financiamento e investimento ou de crédito imobiliário, de corretora ou de distribuidora de títulos, valores mobiliários e câmbio, de empresa de arrendamento mercantil, de seguros privados e de capitalização ou de previdência complementar;
- IX.** Resultante ou remanescente de cisão ou qualquer outra forma de desmembramento de pessoa jurídica que tenha ocorrido em um dos 5 (cinco) anos-calendário anteriores;
- X.** Constituída sob a forma de sociedade por ações.

Assim sendo, para fins que se fizer de direito, e por possuir poderes legais para tanto, firmo a presente.

Por ser expressão da verdade, firmamos a presente declaração.

_____, _____ de _____ de 2022.

(Assinatura do Responsável Legal e Carimbo da Empresa)

RG nº _____ SSP/____ e CPF nº _____



ANEXO IV
PROCESSO LICITATÓRIO Nº 093/2022
PREGÃO PRESENCIAL Nº 039/2022
DECLARAÇÃO UNIFICADA

Ao pregoeiro e equipe de apoio
Prefeitura Municipal de Sangão/SC
PREGÃO PRESENCIAL Nº 039/2022

Pelo presente instrumento, a empresa, CNPJ nº, com sede na, através de seu representante legal infra-assinado, DECLARA que:

1. Para os fins do disposto no inciso XXXIII do art. 7º da Constituição da República Federativa do Brasil - CRFB, não empregamos menores de dezoito anos em trabalho noturno, perigoso ou insalubre e nem menores de dezesseis anos, em qualquer trabalho, salvo na condição de aprendiz, a partir dos quatorze anos de idade, em cumprimento ao que determina o inciso V do art. 27 da Lei Federal nº 8.666, de 1993 e alterações posteriores.
2. Para os fins que até a presente data inexistem fatos supervenientes impeditivos para habilitação no presente processo licitatório, estando ciente da obrigatoriedade de declarar ocorrências posteriores.
3. Para os fins que a empresa não foi declarada inidônea por nenhum órgão público de qualquer esfera de governo, estando apta a contratar com o poder público.
4. Para os devidos fins que não possuímos em nosso quadro societário e de empregados, servidor ou dirigente de órgão ou entidade contratante ou responsável pela licitação, nos termos do inciso III, do artigo 9º da Lei Federal nº 8.666, de 21 de junho de 1993.
5. Comprometo-me a manter durante a execução do contrato, em compatibilidade com as obrigações assumidas, todas as condições de habilitação e qualificação exigidas na licitação.
6. Declaramos, para os devidos fins de direito, na qualidade de Proponente dos procedimentos licitatórios, instaurados por este Município, que o(a) responsável legal da empresa é o(a) Sr.(a)....., Portador(a) do RG sob nº e CPF nº, cuja função/cargo é.....(sócio administrador/procurador/diretor/etc), **responsável pela assinatura da Ata de Registro de Preços/contrato.**
7. Declaramos, para os devidos fins que em caso de qualquer comunicação futura referente a este processo licitatório, bem como em caso de eventual contratação, **concordo que a Ata de Registro de Preços/Contrato** seja encaminhado para o seguinte endereço:
E-mail: XXXXXXXXXXXXXXXX
Telefone: (XX) XXXXXXXXX
8. Caso altere o citado e-mail ou telefone comprometo-me em protocolizar pedido de alteração junto ao Sistema de Protocolo deste Município, sob pena de ser considerado como intimado nos dados anteriormente fornecidos.
9. Nomeamos e constituímos o senhor(a)....., portador(a) do CPF/MF sob nº....., para ser o(a) responsável para acompanhar a execução da **Ata de Registro de Preços/contrato**, referente ao Pregão Presencial nº 039/2022 e todos os atos necessários ao cumprimento das obrigações contidas no instrumento convocatório, seus Anexos e na Ata de Registro de Preços/Contrato.

Por ser expressão da verdade, firmamos a presente declaração unificada.

_____, _____ de _____ de 2022.

(Assinatura do Responsável Legal e Carimbo da Empresa)

RG nº SSP/____ e CPF nº - _____



ANEXO V
PROCESSO LICITATÓRIO Nº 093/2022
PREGÃO PRESENCIAL Nº 039/2022
SISTEMA DE REGISTRO DE PREÇOS P/ COMPRAS
ATA DE REGISTRO DE PREÇOS Nº XX/2022

O **MUNICÍPIO DE SANGÃO/SC**, pessoa jurídica de direito público interno, com sede administrativa na Rodovia SC 443, Km 02, CEP 88717-000, Sangão-SC, inscrito no CNPJ/MF sob o Nº 95.780.458/0001-17, neste ato representado pelo seu Prefeito **Sr. Castilho Silvano Vieira**, considerando o julgamento da licitação na modalidade de pregão, na forma presencial, para **REGISTRO DE PREÇOS nº XXX/2022**, publicada no **Diário Oficial do Municípios**, processo administrativo n.º **XX/2022, homologado em XX/XX/2022, RESOLVE** registrar os preços da(s) empresa(s) indicada(s) e qualificada(s) nesta ATA, de acordo com a classificação por ela(s) alcançada(s) e na(s) quantidade(s) cotada(s), atendendo as condições previstas no edital, sujeitando às partes as disposições da Lei Federal nº 10.520, de 17 de julho de 2002, publicada no DOU de 18 de julho de 2002, Lei Federal nº 8.666, de 21 de junho de 1993 e suas respectivas alterações posteriores, Decreto Municipal nº 089, de 03 de agosto de 2021 e subsidiariamente a Lei Complementar Federal nº 123, de 14 de dezembro de 2006 e alterações posteriores, regulamentada em âmbito municipal pelo do Decreto Municipal nº 063, de 30 de maio de 2022 e Decreto Municipal nº 042, de 28 de junho de 2017, Lei Federal nº 8.078, de 11 de setembro de 1990 (Código de Defesa do Consumidor), Lei Complementar Federal nº 123, de 14 de dezembro de 2006, e em conformidade com as disposições a seguir:

1. DO OBJETO

1.1. O presente pregão tem por objetivo registrar preços com a finalidade de selecionar a proposta mais vantajosa p/ futura e eventual Contratação de empresa para disponibilização de plataforma tecnológica, baseada em aplicativo web, incluindo fornecimento de recursos tecnológicos de segurança, equipamentos de monitoramento de imagens (em regime de comodato), plataforma de comunicação digital e rede social privada, conforme detalhamento do objeto, detalhamento dos serviços, quantitativos e demais especificações constantes no edital e seus anexos, valores unitários máximos, especificações e prazos, constantes no Anexo I - Termo de Referência e demais anexos.

2. DA VIGÊNCIA DA ATA DE REGISTRO DE PREÇOS

- 2.1.** A vigência desta Ata de Registro de Preços será de 12 meses, a partir da sua assinatura, não podendo ser prorrogada.
- 2.2.** Durante o prazo de validade desta Ata de Registro de Preços, o Município não será obrigado a firmar as contratações que deles poderão advir, facultando-se a realização de licitação específica para a aquisição pretendida, sendo assegurado ao beneficiário do registro preferência de fornecimento em igualdade de condições.

3. DOS PREÇOS, ESPECIFICAÇÕES E QUANTITATIVOS

3.1. O preço registrado, as especificações do objeto, a quantidade, fornecedor(es) e as demais condições ofertadas na(s) proposta(s) são as que seguem:

Razão Social Fornecedor Registrado:						
CNPJ:						
End.:						
Fone:			Fax:			
E-mail:						
Representante:			RG:		CPF:	
Cargo/Função:						
Item	Descrição do Material	Unid.	Quant.	Marca	V. Unit.	V. Total
Valor Total						

4. DA UTILIZAÇÃO DA ATA E DOS PREÇOS

4.1. A presente Ata de Registro de preços é destinada a **PREFEITURA MUNICIPAL DE SANGÃO**.

4.1.1. A presente Ata de Registro de Preços poderá ser utilizada por qualquer órgão ou entidade desta administração pública municipal, mediante adesão, mediante autoriza pela Secretaria Municipal de Administração e Finanças, desde que devidamente comprovada a vantagem e, respeitada no que couber, as condições e as regras estabelecidas na Lei Federal nº 8.666, de 21 de junho de 1993

4.2. Em cada fornecimento decorrente desta Ata, serão observadas, quanto ao preço, as cláusulas e condições constantes do Edital do Pregão nº 039/2022, que a precedeu e integra o presente instrumento de compromisso.

4.3. A cada fornecimento, o preço unitário a ser pago será o constante da proposta apresentada, no Pregão nº



039/2022, pela(s) empresa(s) detentora(s) da presente Ata, as quais também a integram.

5. DO FORNECIMENTO E RECEBIMENTO

- 5.1.** Quanto a manutenção corretiva e preventiva, a CONTRATADA deverá atender as necessidade eventuais que surgirem, solicitadas através de telefone, em até 01 (uma) hora, após comunicado emitido pelo telefone durante plantão, independentemente do número de solicitações. Nos casos de emergência, o serviço deverá ser concluído em até 01 (uma) hora. O prazo para reparo deverá ser atendido independentemente da quantidade de serviços que forem solicitados simultaneamente. Nos casos em que a CONTRATANTE desaprove ou recuse quaisquer serviços que não tenham atendido as exigências legais ou da CONTRATANTE, a CONTRATADA informada por telefone, deverá atender à solicitação para reexecução dos serviços em até 2 (duas) horas, após comunicado.
- 5.2.** O serviço de manutenção PREVENTIVA deverá ser realizado conforme cronograma elaborada pela CONTRATADA e aceito pela CONTRATANTE.
- 5.3.** O recebimento provisório ou definitivo do objeto não exclui a responsabilidade da contratada pelos prejuízos resultantes da incorreta execução do contrato.
- 5.4.** A(s) contratação(ões) do(s) produto(s)/material(ais)/serviço(s) registrado(s) neste instrumento será(ão) efetuada(s) através de contrato administrativo e nota de empenho.
 - 5.4.1.** Caso a entrega for imediata fica dispensado o termo de contrato, na forma do § 4º da Lei Federal nº 8.666, de 21 de junho de 1993, sendo, neste caso a contratação firmada por intermédio da nota de empenho.
- 5.5.** O contrato administrativo juntamente com a nota de empenho será encaminhado ao fornecedor, podendo ser via e-mail ou correspondência com aviso de recebimento, que deverá aceitá-lo e devolvê-lo, podendo ser pelo mesmo modo, no prazo de 05 (cinco) dias a contar da data de recebimento.
 - 5.5.1.** Nos casos de entrega imediata a nota de empenho será encaminhada ao fornecedor, podendo ser via e-mail, ou por correspondência com aviso de recebimento nos casos em que não houver possibilidade de envio por e-mail, que deverá aceitá-lo e devolvê-lo, podendo ser pelo mesmo modo, no prazo de 02 (dois) dias a contar da data de recebimento.
- 5.6.** Entregues o(s) produto(s)/material(ais)/serviço(s), serão recebidos provisoriamente, pelo(s) responsável(is) pelo seu acompanhamento e fiscalização, para efeito de posterior verificação de sua conformidade com as suas especificações constantes no termo de referência, no prazo de até 10(dez) dias.
- 5.7.** O(s) produto(s)/material(ais)/serviço(s) poderá(ão) ser(em) rejeitado(s), no todo ou em parte, quando em desacordo com as especificações constantes no termo de referência, devendo ser(em) substituído(s) no prazo de até 02(dois) dias, contados a partir da devolução, às custas do fornecedor, sob pena de aplicação das penalidades previstas neste edital e anexos.
- 5.8.** O(s) produto(s)/material(ais)/serviço(s) será(ão) recebidos definitivamente, no prazo de 03(três) dias, contados do recebimento provisório, após a verificação de qualidade e quantidade do(s) produto(s)/material(ais)/serviço(s) e conseqüente aceitação, mediante termo circunstanciado.
- 5.9.** Nos termos do art. 67 da Lei Federal nº 8.666, de 21 de junho de 1993, será(ão) designado(s) representante(s)/comissão para acompanhar e fiscalizar a entrega do(s) produto(s)/material(ais)/serviço(s), anotando em registro próprio todas as ocorrências relacionada com a execução e determinando o que for necessário à regularização de falhas ou defeitos observados.

6. DAS OBRIGAÇÕES DO FORNECEDOR

- 6.1.** São obrigações do fornecedor:
 - 6.1.1.** Deverá prover atendimento durante as 24 (vinte e quatro) horas do dia, inclusive em sistema de plantão aos sábados, domingos e feriados, nos locais determinados pela Administração Municipal;
 - 6.1.2.** Fornecer Equipamentos de Proteção Individual – EPI's – para seus funcionários, e quando necessário Equipamentos de Proteção Coletiva – EPC's -, apropriados para o exercício das atividades profissionais, sem quaisquer custos adicionais para a Administração Municipal. Se necessário os locais sob intervenção e os bens móveis, deverão ser protegidos com lona plástica ou outros dispositivos, além de ter sinalização de segurança através de placas, fitas zebreadas, e/ou outros. Observar e adotar todas as normas de segurança e prevenção de acidentes para o desempenho das funções específica.
 - 6.1.3.** Cumprir os prazos estipulados para entrega do(s) produto(s)/material(ais)/serviço(s), substituindo-os, às suas expensas, no prazo fixado no edital, quando se verificarem imperfeições, vícios, defeitos ou



incorreções;

- 6.1.4. A falta de quaisquer dos materiais cujo fornecimento incumbe ao detentor do preço registrado não poderá ser alegada como motivo de força maior para o atraso ou inexecução da obrigação e não o eximirá das penalidades a que está sujeito pelo não cumprimento dos prazos ou demais condições estabelecidas;
- 6.1.5. Indicar um preposto, tão logo assinado este instrumento, como contato para todos os atos a serem praticados no prazo de vigência da Ata de Registro de Preços;
- 6.1.6. Comunicar imediatamente ao Departamento de Licitações do Município de Sangão/SC qualquer alteração ocorrida no endereço, conta bancária e outros essenciais para o recebimento de correspondência;
- 6.1.7. Manter seus empregados, quando nas dependências de quaisquer dos órgãos desta municipalidade, se for o caso, devidamente identificados; alteração ocorrida no endereço, conta bancária e outros essenciais para o recebimento de correspondência;
- 6.1.8. Arcar com as despesas com embalagem, seguro e transporte dos materiais até o(s) local(is) de entrega;
- 6.1.9. Comunicar imediatamente, ao Departamento de Licitações do município de Sangão/SC, por escrito, qualquer fato extraordinário ou anormal que ocorra durante a entrega dos materiais, para adoção de medidas cabíveis, bem como detalhar todo tipo de acidente que, eventualmente, venha a ocorrer;
- 6.1.10. Não transferir a outrem, no todo ou em parte, o objeto desta Ata de Registro de Preços;
- 6.1.11. Manter, durante o prazo de validade da Ata de Registro de Preços, todas as condições de habilitação e qualificação exigidas na licitação.

7. DAS OBRIGAÇÕES DO(A) ÓRGÃO OU ENTIDADE PÚBLICA GERENCIADORA

7.1. São obrigações do MUNICÍPIO DE SANGÃO/SC:

- 7.1.1. Exigir o cumprimento de todos os compromissos assumidos pelo fornecedor, nos termos do edital e da proposta;
- 7.1.2. Pagar o fornecedor o valor resultante do fornecimento do(s) produto(s)/material(ais)/serviço(s), na forma estabelecida no Edital e nesta Ata;
- 7.1.3. Notificar o fornecedor, por escrito, sobre imperfeições, falhas ou irregularidades constantes no(s) produto(s)/material(ais)/serviço(s), para que sejam substituídos;
- 7.1.4. Indicar os locais e horários em que deverão ser entregues os materiais;
- 7.1.5. Permitir ao pessoal do fornecedor acesso ao local de entrega, observadas as normas de segurança;
- 7.1.6. Promover ampla pesquisa de mercado, de forma a comprovar que os preços registrados permanecem compatíveis com os praticados no mercado;
- 7.1.7. Respeitar a ordem de classificação dos fornecedores registrados quando se realizarem as contratações;
- 7.1.8. Indicar aos órgãos não participantes os possíveis fornecedores e os respectivos preços a serem praticados, obedecida a ordem de classificação;
- 7.1.9. **Promover a revisão e o cancelamento, quando:**
 - 7.1.9.1. Os preços registrados poderão ser revistos em decorrência de eventual redução dos preços praticados no mercado ou de fato que eleve o custo do objeto registrado, cabendo à Administração promover as negociações junto ao(s) fornecedor(es).
 - 7.1.9.2. Quando o preço registrado tornar-se superior ao preço praticado no mercado por motivo superveniente, a Administração convocará o(s) fornecedor(es) para negociar(em) a redução dos preços aos valores praticados pelo mercado.
 - 7.1.9.3. O fornecedor que não aceitar reduzir seu preço ao valor praticado pelo mercado será liberado do compromisso assumido, sem aplicação de penalidade.
 - 7.1.9.4. A ordem de classificação dos fornecedores que aceitarem reduzir seus preços aos valores de mercado observará a classificação original.
 - 7.1.9.5. Quando o preço de mercado tornar-se superior aos preços registrados e o fornecedor não



puder cumprir o compromisso, o órgão gerenciador poderá:

- 7.1.9.5.1.** Liberar o fornecedor do compromisso assumido, caso a comunicação ocorra antes do pedido de fornecimento, e sem aplicação da penalidade se confirmada a veracidade dos motivos e comprovantes apresentados; e
- 7.1.9.5.2.** Convocar os demais fornecedores para assegurar igual oportunidade de negociação.
- 7.1.9.6.** Não havendo êxito nas negociações, o órgão gerenciador deverá proceder à revogação desta ata de registro de preços, adotando as medidas cabíveis para obtenção da contratação mais vantajosa.
- 7.1.9.7.** O registro do fornecedor será cancelado quando:
 - 7.1.9.7.1.** Descumprir as condições da ata de registro de preços;
 - 7.1.9.7.2.** Não retirar a nota de empenho ou instrumento equivalente no prazo estabelecido pela Administração, sem justificativa aceitável;
 - 7.1.9.7.3.** Não aceitar reduzir o seu preço registrado, na hipótese deste se tornar superior àqueles praticados no mercado; ou
 - 7.1.9.7.4.** Sofrer sanção administrativa cujo efeito torne-o proibido de celebrar contrato administrativo, alcançando o órgão gerenciador e órgão(s) participante(s).
- 7.1.9.8.** O cancelamento de registros nas hipóteses previstas nos itens **7.1.9.7.1**, **7.1.9.7.2** e **7.1.9.7.4** será formalizado por despacho do órgão gerenciador, assegurado o contraditório e a ampla defesa.
- 7.1.9.9.** O cancelamento do registro de preços poderá ocorrer por fato superveniente, decorrente de caso fortuito ou força maior, que prejudique o cumprimento da ata, devidamente comprovados e justificados:
 - 7.1.9.9.1.** Por razão de interesse público; ou
 - 7.1.9.9.2.** A pedido do fornecedor.

8. DO PAGAMENTO

- 8.1.** O pagamento será realizado, após 30 dias da entrega e recebimento definitivo do(s) produto(s)/material(ais)/serviço(s) juntamente com a nota fiscal, através de ordem bancária, para crédito em banco, agência e conta corrente indicados pelo contratado.
- 8.2.** Antes do pagamento será verificada a regularidade fiscal do contratado junto ao INSS, FGTS e FAZENDA MUNICIPAL.
- 8.3.** O pagamento será efetuado por intermédio de depósito efetuado pela CONTRATANTE em conta corrente, na agência e estabelecimento bancário indicados pelo CONTRATADO em sua proposta de preço.
- 8.4.** Nenhum pagamento será efetuado ao CONTRATADO, enquanto pendente de liquidação qualquer obrigação financeira que lhe for imposta, em virtude de penalidade ou decorrente de inadimplência.
- 8.5.** A critério da Contratante, poderão ser utilizados parte dos pagamentos devidos para cobrir possíveis despesas com multas, indenizações a terceiros ou outras, de responsabilidade da Contratada.
- 8.6.** A nota fiscal/fatura deverá ser emitida pela própria Contratada, obrigatoriamente com o número de inscrição no CNPJ apresentado nos documentos de habilitação e das propostas e no próprio instrumento de contrato, não se admitindo notas fiscais/faturas emitidas com outros CNPJ's, mesmo aqueles de filiais ou da matriz.
- 8.7.** Havendo erro na apresentação da Nota Fiscal ou dos documentos pertinentes à contratação, ou, ainda, circunstância que impeça a liquidação da despesa, como, por exemplo, obrigação financeira pendente, decorrente de penalidade imposta ou inadimplência, o pagamento ficará sobrestado até que a Contratada providencie as medidas saneadoras. Nesta hipótese, o prazo para pagamento iniciar-se-á após a comprovação da regularização da situação, não acarretando qualquer ônus para a Contratante.
- 8.8.** Será considerada data do pagamento o dia em que constar como emitida a ordem bancária para pagamento.
- 8.9.** Quando do pagamento, será efetuada a retenção tributária prevista na legislação aplicável.
 - 8.9.1.** A Contratada regularmente optante pelo Simples Nacional, nos termos da Lei Complementar Federal nº



123/06, não sofrerá a retenção tributária quanto aos impostos e contribuições abrangidos por aquele regime. No entanto, o pagamento ficará condicionado à apresentação de comprovação, por meio de documento oficial, de que faz jus ao tratamento tributário favorecido previsto na referida Lei Complementar.

9. DAS PENALIDADES E SANÇÕES

9.1. Com fulcro no artigo 7º da Lei Federal nº 10.520/2002 e artigos 86 e 87 da Lei Federal nº 8.666/93, a Administração poderá, garantida a prévia defesa, aplicar aos licitantes e/ou adjudicatários as seguintes penalidades, sem prejuízo das responsabilidades civil e criminal:

9.1.1. Advertência.

9.1.2. Multas (que poderão ser recolhidas em qualquer agência integrante da Rede Arrecadadora de Receitas Municipal, por meio de Documento de Arrecadação de Receitas Municipais - DARM, a ser preenchido de acordo com instruções fornecidas pela Contratante), nos seguintes termos:

9.1.2.1. De 1% (um por cento) sobre o valor total do contrato, limitado a 10% do mesmo valor, por dia de atraso, entendendo-se como atraso a não entrega dos materiais, no prazo e condições de entrega estabelecido no Edital e anexos.

9.1.2.2. De 5% (cinco por cento) sobre o valor total do contrato, por infração a qualquer cláusula ou condição do contrato, não especificada no item **9.1.2.1** deste edital, aplicada em dobro na reincidência.

9.1.2.3. De 5% (cinco por cento) sobre o valor do contrato, pela recusa em corrigir qualquer defeito, caracterizando-se a recusa, caso a correção não se efetivar nos 02 (dois) dias úteis que se seguirem à data da comunicação formal do defeito.

9.1.2.4. De 10% (dez por cento) sobre o valor do contrato, no caso de recusa injustificada da licitante adjudicatária em firmar o termo de contrato, no prazo e condições estabelecidas, bem como no caso de os materiais não serem entregues a partir da data aprazada.

9.1.3. Suspensão temporária de licitar e contratar com o Município pelo período de até 02 (dois) anos consecutivos;

9.1.4. Declaração de inidoneidade.

9.2. As sanções previstas nos itens "9.1.1", "9.1.3", e "9.1.4" do subitem 9.1, poderão ser aplicadas cumulativamente ou não, à penalidade de multa do item "9.1.2".

9.3. As penalidades previstas neste capítulo obedecerão ao procedimento administrativo previsto na Lei Federal nº 8.666, de 21 de junho de 1993, aplicando-se, subsidiariamente, a Lei Federal nº 9.784, de 29 de janeiro de 1999.

9.4. No processo de aplicação de penalidades, é assegurado o direito ao contraditório e à ampla defesa, ficando esclarecido que o prazo para apresentação de defesa prévia será de 5(cinco) dias úteis contados da respectiva intimação.

9.5. O valor das multas aplicadas deverá ser recolhido no prazo de 5 (cinco) dias, a contar da data da notificação. Se o valor da multa não for pago, ou depositado, será automaticamente descontado do pagamento a que a Contratada fizer jus. Em caso de inexistência ou insuficiência de crédito da Contratada, o valor devido será cobrado administrativamente e/ou judicialmente.

9.6. No caso das penalidades previstas no item 9.1, itens "9.1.3" e "9.1.4", caberá pedido de reconsideração ao Sr. Prefeito Municipal, no prazo de 05 (cinco) dias úteis a contar da intimação do ato.

10. DAS CONDIÇÕES GERAIS

10.1. As condições gerais do fornecimento, tais como os prazos para entrega e recebimento do objeto, as obrigações da Administração e do fornecedor registrado, penalidades e demais condições do ajuste, encontram-se definidos no Termo de Referência, ANEXO I do EDITAL.

10.2. É permitido efetuar acréscimos nos quantitativos fixados nesta ata de registro de preços, inclusive o acréscimo de que trata o § 1º do art. 65 da Lei Federal nº 8.666, de 21 de junho de 1993.

10.3. Fica eleito o Foro da Comarca de Jaguaruna/SC, com renúncia expressa de qualquer outro, por mais privilegiado que seja, para dirimir quaisquer questões oriundas do presente contrato.

10.4. Para firmeza e validade do pactuado, a presente Ata foi lavrada em () vias de igual teor, que, depois de



lida e

10.5. achada em ordem, vai assinada pelas partes e encaminhada cópia aos demais órgãos participantes (se houver).

SANGÃO/SC, em xx de xxxxxxxxxxxxxxxx de 2022.

.....
Prefeito Municipal

.....
(Razão Social da Empresa)
(Representante legal: nome completo)
(CI: número de e órgão emissor)
(CPF: número)



ANEXO VIII
MINUTA CONTRATUAL
PROCESSO LICITATÓRIO Nº 093/2022
PREGÃO PRESENCIAL Nº 039/2022
CONTRATO Nº XXX/2022

INSTRUMENTO CONTRATUAL PARA **AQUISIÇÃO DE XXXXXXXXXXXXX**, QUE ENTRE SI CELEBRAM, DE UM LADO, COMO CONTRATANTE, O **MUNICÍPIO DE SANGÃO**, E, DE OUTRO LADO, COMO CONTRATADA, A EMPRESA **XXXXXXXXXXXXXXXXXX**, NOS TERMOS DA Lei Federal nº 8.666 DE 21/06/93.

O **MUNICÍPIO DE SANGÃO/SC**, pessoa jurídica de direito público interno, com sede administrativa na Rodovia SC 443, Km 02, CEP 88717-000, Sangão-SC, inscrito no CNPJ/MF sob o Nº 95.780.458/0001-17, neste ato representado pelo seu Prefeito, **Sr. Castilho Silvano Vieira**, brasileiro, solteiro, portador do CPF nº **XXXXXXXXXXXXXXXXXX**, portador da Carteira de Identidade nº **XXXXXXXXXXXXXXXXXX**, residente e domiciliado no Município de Sangão - SC, doravante denominada **CONTRATANTE** e, a Empresa, pessoa jurídica de direito privado, com sede a, no município de, inscrita no CNPJ/MF sob o nº, neste ato representada por, Sr., portador do CPF nº, residente e domiciliado, doravante designada **CONTRATADA**, tendo em vista o que consta no Processo nº XXX/2022 e em observância às disposições da Lei Federal nº 8.666, de 21 de junho de 1993, da Lei Federal nº 10.520, de 17 de julho de 2002 e na Lei Federal nº 8.078, de 1990 - Código de Defesa do Consumidor, resolvem celebrar o presente Termo de Contrato, decorrente do PREGÃO PRESENCIAL Nº XXX/2022, homologado em, ___/___/2022, mediante as cláusulas e condições a seguir enunciadas.

1. CLÁUSULA PRIMEIRA – DO OBJETO

1.1. O presente, conforme relacionados no Termo de Referência (Anexo I), observadas as especificações ali estabelecidas, bem como as demais condições constantes no edital e demais anexos e na proposta vencedora, os quais integram este instrumento, independente de transcrição.

1.2. Discriminação do objeto:

ITEM	DESCRIÇÃO	UND.	QTD	MARCA	V. UNIT.	V. TOTAL
1						
2						
...						

2. CLÁUSULA SEGUNDA – DA VIGÊNCIA

2.1 O prazo de vigência deste Termo de Contrato é de, contados do, prorrogável na forma do art. 57, da Lei Federal nº 8.666/93.

3. CLÁUSULA TERCEIRA – DO PREÇO

3.1 O valor do presente Termo de Contrato é de R\$(.....).

3.1.1. No valor acima estão incluídas todas as despesas ordinárias diretas e indiretas decorrentes da execução contratual, inclusive tributos e/ou impostos, encargos sociais, trabalhistas, previdenciários, fiscais e comerciais incidentes, taxa de administração, frete, seguro e outros necessários ao cumprimento integral do objeto da contratação.

4. CLÁUSULA QUARTA – DOTAÇÃO ORÇAMENTÁRIA

4.1 As despesas decorrentes desta contratação estão programadas em dotação orçamentária própria, prevista no orçamento municipal, para o exercício de 2022, na classificação abaixo:

Gestão/Unidade:

Fonte:



Programa de Trabalho:
Elemento de Despesa:
PI:

5. CLÁUSULA QUINTA – DO PAGAMENTO

- 5.1 O pagamento será realizado, após 30 dias da entrega e recebimento definitivo do(s) produto(s)/material(ais)/serviço(s) juntamente com a nota fiscal, através de ordem bancária, para crédito em banco, agência e conta corrente indicados pelo contratado.
- 5.2 O pagamento somente será autorizado depois de efetuado o “atesto” pelo servidor competente na nota fiscal apresentada.
- 5.3 Havendo erro na apresentação da Nota Fiscal ou dos documentos pertinentes à contratação, ou, ainda, circunstância que impeça a liquidação da despesa, como, por exemplo, obrigação financeira pendente, decorrente de penalidade imposta ou inadimplência, o pagamento ficará sobrestado até que a Contratada providencie as medidas saneadoras. Nesta hipótese, o prazo para pagamento iniciar-se-á após a comprovação da regularização da situação, não acarretando qualquer ônus para a Contratante.
- 5.4 Será considerada data do pagamento o dia em que constar como emitida a ordem bancária para pagamento.
- 5.5 Antes de cada pagamento à contratada, será realizada as devidas consultas para verificar a manutenção das condições de habilitação exigidas no edital.
- 5.6 Constatando-se, a situação de irregularidade da contratada, será providenciada sua advertência, por escrito, para que, no prazo de 5 (cinco) dias, regularize sua situação ou, no mesmo prazo, apresente sua defesa. O prazo poderá ser prorrogado uma vez, por igual período, a critério da contratante.
- 5.7 Não havendo regularização ou sendo a defesa considerada improcedente, a contratante deverá comunicar aos órgãos responsáveis pela fiscalização da regularidade fiscal quanto à inadimplência da contratada, bem como quanto à existência de pagamento a ser efetuado, para que sejam acionados os meios pertinentes e necessários para garantir o recebimento de seus créditos.
- 5.8 Persistindo a irregularidade, a contratante deverá adotar as medidas necessárias à rescisão contratual nos autos do processo administrativo correspondente, assegurada à contratada a ampla defesa.
- 5.9 Havendo a efetiva execução do objeto, os pagamentos serão realizados normalmente, até que se decida pela rescisão do contrato, caso a contratada não regularize sua situação.
- 5.10 Somente por motivo de economicidade ou outro interesse público de alta relevância, devidamente justificado, em qualquer caso, pela máxima autoridade da contratante, não será rescindido o contrato em execução com a contratada inadimplente.
- 5.11 Quando do pagamento, será efetuada a retenção tributária prevista na legislação aplicável.
 - 5.11.1. A Contratada regularmente optante pelo Simples Nacional, nos termos da Lei Complementar Federal nº 123/06, não sofrerá a retenção tributária quanto aos impostos e contribuições abrangidos por aquele regime. No entanto, o pagamento ficará condicionado à apresentação de comprovação, por meio de documento oficial, de que faz jus ao tratamento tributário favorecido previsto na referida Lei Complementar.

6. CLÁUSULA SEXTA – DO REAJUSTE E ALTERAÇÕES

- 6.1 O preço contratado é fixo e irrevogável.
- 6.2 Eventuais alterações contratuais reger-se-ão pela disciplina do art. 65 da Lei Federal nº 8.666/93.
- 6.3 A CONTRATADA é obrigada a aceitar, nas mesmas condições contratuais, os acréscimos ou supressões que se fizerem necessários, até o limite de 25% (vinte e cinco por cento) do valor inicial atualizado do contrato.
 - 6.3.1. É permitido efetuar acréscimos nos quantitativos fixados pela ata de registro de preços, inclusive o acréscimo de que trata o § 1º do art. 65 da Lei Federal nº 8.666/93.
 - 6.3.2. As supressões resultantes de acordo celebrado entre as partes contratantes poderão exceder o limite de 25% (vinte e cinco por cento) do valor inicial atualizado do contrato.



7. CLÁUSULA SÉTIMA – DA EXECUÇÃO

7.1 Este Termo Contratual deveser executado fielmente pelas partes, de acordo com as cláusulas avençadas e as normas da Lei, respondendo cada uma pelas consequências de sua inexecução total ou parcial.

8. CLÁUSULA OITAVA – DA ENTREGA E FORNECIMENTO DO OBJETO

8.1 As condições de entrega e recebimento do objeto são aquelas previstas no Termo de Referência.

8.2 Os objetos licitados deverão ser entregues parceladamente mediante requisições e/ou ordens de fornecimento previamente emitidas pelo órgão competente, no prazo de 01 (um) dia após a retirada e/ou recebimento das mesmas, em perfeito estado de conservação e com as respectivas garantias de uso.

9. CLAÚSULA NONA – DA FISCALIZAÇÃO

9.1 A fiscalização da execução do objeto será efetuada por Comissão/Representante designado pela CONTRATANTE, na forma estabelecida no Termo de Referência.

10. CLÁUSULA DÉCIMA – DAS OBRIGAÇÕES DA CONTRATANTE E DA CONTRATADA

10.1 Além das obrigações previstas no Edital, Anexos, Termo de Referência e demais normais legais pertinentes, são obrigações da CONTRATADA:

10.1.1. Responsabilizar-se integralmente pelo fornecimento dos materiais, nos termos da legislação vigente e exigências contidas no Termo de Referência, observadas as especificações e outros detalhamentos;

10.1.2. Para o acionamento da garantia levava em consideração por parte da contratante estocagem, o manuseio entre outros, e o uso devido conforme normas e regras estabelecidas em lei.

10.1.3. Manter-se durante a execução do contrato, com as condições de habilitação e qualificação exigidas na licitação;

10.1.4. São de exclusiva conta e responsabilidade da contratada, além das previstas em lei e nas normas aplicáveis, as obrigações que se seguem;

10.1.5. O material e a mão-de-obra utilizados são de inteira responsabilidade do fornecedor do serviço, devendo o trabalho ser realizado dentro de normas e critérios exigíveis pelo mercado e legislação atual.

10.1.6. Ficarão a cargo da CONTRATADA todas as despesas necessárias à prestação dos serviços: combustível, Seguro dos veículos, lubrificante, serviços de manutenção/troca de pneus, manutenção mecânica, troca de lâminas, demais equipamentos/componentes etc.

10.1.7. Os motoristas serão disponibilizados pela CONTRATADA, devendo a mesma arcar com salários, encargos sociais e trabalhistas, equipamento de proteção individual, deslocamentos, estadias, alimentação, e quaisquer outras despesas necessárias para o desempenho da função, não existindo qualquer vínculo de solidariedade entre a CONTRATADA e o MUNICÍPIO no que diz respeito a tais obrigações.

10.1.8. Responsabilizar-se integralmente pela prestação dos serviços, nos termos da legislação vigente e exigências contidas no Termo de Referência, observadas as especificações e outros detalhamentos;

10.1.9. Manter-se durante a execução do contrato, com as condições de habilitação e qualificação exigidas na licitação;

10.1.10. Responsabilizar-se pelos encargos trabalhistas, previdenciários, fiscais, comerciais, resultantes da execução do contrato;

10.1.11. Responder pelos danos causados diretamente ao Município de Sangão ou a terceiros, decorrentes da sua culpa ou dolo na execução do contrato, não excluindo ou reduzindo essa responsabilidade a fiscalização ou acompanhamento pela contratante;

10.1.12. A inobservância destas condições implicará recusa do objeto sem que caiba qualquer tipo de reclamação por parte da CONTRATADA inadimplente.

10.2 Além das obrigações previstas no Edital, Anexos, Termo de Referência e demais normais legais pertinentes, são obrigações da CONTRATANTE:



- 10.2.1. Atestar nas notas fiscais/faturas a efetiva entrega do objeto deste Contrato.
- 10.2.2. Aplicar à CONTRATADA penalidades, quando for o caso.
- 10.2.3. Prestar à CONTRATADA toda e qualquer informação, por esta solicitada, necessária à perfeita execução do Contrato.
- 10.2.4. Efetuar o pagamento à CONTRATADA no prazo avençado, após a entrega da Nota Fiscal no setor competente.
- 10.2.5. Notificar, por escrito, à CONTRATADA da aplicação de qualquer sanção..

11. CLÁUSULA DÉCIMA PRIMEIRA – DAS INFRAÇÕES E SANÇÕES ADMINISTRATIVAS

- 11.1 Comete infração administrativa, nos termos da Lei Federal nº 10.520/02 e Lei Federal nº 8.666/93, o licitante/adjudicatário que:
 - 11.1.1. Não aceitar/retirar a nota de empenho, ou não assinar o termo de contrato, quando convocado dentro do prazo de validade da proposta;
 - 11.1.2. Inexecutar total ou parcialmente qualquer das obrigações assumidas em decorrência da contratação;
 - 11.1.3. Apresentar documentação falsa;
 - 11.1.4. Deixar de entregar os documentos exigidos no certame;
 - 11.1.5. Ensejar o retardamento da execução do objeto;
 - 11.1.6. Não manter a proposta;
 - 11.1.7. Cometer fraude fiscal;
 - 11.1.8. Comportar-se de modo inidôneo.
- 11.2 Considera-se comportamento inidôneo, entre outros, a declaração falsa quanto às condições de participação, quanto ao enquadramento como ME/EPP ou o conluio entre os licitantes, em qualquer momento da licitação, mesmo após o encerramento da fase de lances.
- 11.3 O licitante/adjudicatário que cometer qualquer das infrações discriminadas no item 24.1 e subitens ficará sujeito, sem prejuízo da responsabilidade civil e criminal, às seguintes sanções:
 - 11.3.1. Advertência.
 - 11.3.2. Multas (que poderão ser recolhidas em qualquer agência integrante da Rede Arrecadadora de Receitas Municipal, por meio de Documento de Arrecadação de Receitas Municipais - DARM, a ser preenchido de acordo com instruções fornecidas pela Contratante), nos seguintes termos:
 - 11.3.2.1. De 1% (um por cento) sobre o valor total do contrato, limitado a 10% do mesmo valor, por dia de atraso, entendendo-se como atraso a não entrega dos materiais, conforme prazos e condições previstas neste Edital e anexos;
 - 11.3.2.2. De 5% (cinco por cento) sobre o valor total do contrato, por infração a qualquer cláusula ou condição do contrato, não especificada no item 24.3.2.1 deste edital, aplicada em dobro na reincidência;
 - 11.3.2.3. De 5% (cinco por cento) sobre o valor do contrato, pela recusa em corrigir qualquer defeito, caracterizando-se a recusa, caso a correção não se efetivar nos 02 (dois) dias úteis que se seguirem à data da comunicação formal do defeito;
 - 11.3.2.4. De 10% (dez por cento) sobre o valor do contrato, no caso de recusa injustificada da licitante adjudicatária em firmar o termo de contrato, no prazo e condições estabelecidas, bem como no caso de os materiais não serem entregues a partir da data aprazada.
 - 11.3.3. Suspensão temporária de licitar e contratar com o Município pelo período de até 02 (dois) anos consecutivos;
 - 11.3.4. Declaração de inidoneidade.
- 11.4 A penalidade de multa pode ser aplicada cumulativamente com a sanção de impedimento.



- 11.5** A aplicação de qualquer das penalidades previstas realizar-se-á em processo administrativo que assegurará o contraditório e a ampla defesa ao licitante/adjudicatário, observando-se o procedimento previsto na Lei Federal nº 8.666/93, e subsidiariamente na Lei Federal nº 9.784, de 1999.
- 11.6** A autoridade competente, na aplicação das sanções, levará em consideração a gravidade da conduta do infrator, o caráter educativo da pena, bem como o dano causado à Administração, observado o princípio da proporcionalidade.
- 11.7** O valor das multas aplicadas deverá ser recolhido no prazo de 5 (cinco) dias, a contar da data da notificação. Se o valor da multa não for pago, ou depositado, será automaticamente descontado do pagamento a que a Contratada fizer jus. Em caso de inexistência ou insuficiência de crédito da Contratada, o valor devido será cobrado administrativamente e/ou judicialmente.
- 11.8** As sanções referentes à execução do contrato são aquelas previstas no Termo de Referência.

12. CLÁUSULA DÉCIMA SEGUNDA – DA RESCISÃO

- 12.1** O presente Termo de Contrato poderá ser rescindido nas hipóteses previstas no art. 78 da Lei Federal nº 8.666/93, com as consequências indicadas no art. 80 da mesma Lei, sem prejuízo das sanções aplicáveis.
- 12.2** É admissível a fusão, cisão ou incorporação da contratada com/em outra pessoa jurídica, desde que sejam observados pela nova pessoa jurídica todos os requisitos de habilitação exigidos na licitação original; sejam mantidas as demais cláusulas e condições do contrato; não haja prejuízo à execução do objeto pactuado e haja a anuência expressa da Administração à continuidade do contrato.
- 12.3** Os casos de rescisão contratual serão formalmente motivados, assegurando-se à CONTRATADA o direito à prévia e ampla defesa.
- 12.4** A CONTRATADA reconhece os direitos da CONTRATANTE em caso de rescisão administrativa prevista no art. 77 da Lei Federal nº 8.666/93.
- 12.5** O termo de rescisão será precedido de Relatório indicativo dos seguintes aspectos, conforme o caso:
- 12.5.1.** Balanço dos eventos contratuais já cumpridos ou parcialmente cumpridos;
 - 12.5.2.** Relação dos pagamentos já efetuados e ainda devidos;
 - 12.5.3.** Indenizações e multas.

13. CLÁUSULA DÉCIMA TERCEIRA – DAS VEDAÇÕES

- 13.1** É vedado à CONTRATADA:
- 13.1.1.** Caucionar ou utilizar este Termo de Contrato para qualquer operação financeira;
 - 13.1.2.** Interromper a execução contratual sob alegação de inadimplemento por parte da CONTRATANTE, salvo nos casos previstos em lei.

14. CLÁUSULA DÉCIMA QUARTA – DOS CASOS OMISSOS.

- 14.1** Os casos omissos serão decididos pela CONTRATANTE, segundo as disposições contidas na Lei Federal nº 8.666/93, na Lei Federal nº 10.520/02 e demais normas federais de licitações e contratos administrativos e, subsidiariamente, segundo as disposições contidas na Lei Federal nº 8.078, de 1990 - Código de Defesa do Consumidor - e normas e princípios gerais dos contratos.

15. CLÁUSULA DÉCIMA QUINTA – DA PUBLICAÇÃO

- 15.1** Incumbirá à CONTRATANTE providenciar a publicação deste instrumento, por extrato, no Diário Oficial Municipal, no prazo previsto na Lei Federal nº 8.666/93.

16. CLÁUSULA DÉCIMA SEXTA – DO FORO

- 16.1** O Foro para solucionar os litígios que decorrerem da execução deste Termo de Contrato será o Foro da Comarca de Jaguaruna/SC.

Para firmeza e validade do pactuado, o presente Termo de Contrato foi lavrado em duas (duas) vias de igual teor, que, depois de lido e achado em ordem, vai assinado pelos contraentes.



SANGÃO/SC, de xxxxxxxx de 2022.

Castilho Silvano Vieira
Prefeito Municipal
CONTRATANTE

XXXXXXXXXXXXXXXXXXXXXXXXX
CONTRATADA

Testemunhas:

Nome:
RG/CPF:

Nome:
RG/CPF: